



Dollar AS	
27 Jan - 4 Feb 2011	
9.032	9.030
27 Januari	4 Februari

IHSG	
27 Jan - 4 Feb 2011	
3.514,62	3.496,17
27 Januari	4 Februari

Prediksi Hari Ini	
IHSG	US\$/Rp
3.457 - 3.530	8.980 - 9.020
Survei KONTAN*	

UNVR	
4 Feb 2010 - 4 Feb 2011	
Rp 11.400	Rp 15.750

Stock to Watch	
UNVR (Akhir 2011)	
Rp 13.150	
Lyana Margareth, NISP Sekuritas	

# Kontan

Rp 3.500,—

Harga langganan Rp 70.000 (Harian)  
Rp 95.000 (Harian + Mingguan + Edisi Khusus)  
Layanan Pelanggan 021 2567 6000

**Harian Bisnis & Investasi**

**Senin, 7 Februari 2011**  
1176/tahun 4, 24 halaman

**SENTRA TIMUR**  
021-4870 4999  
www.sentratimurresidence.com

**Bakrieland**  
Dream - Design - Deliver

**Virus Mengancam Produksi Gurami**  
Beberapa virus mengancam budidaya gurami, dan mengancam target produksi tahun ini yang sebanyak 75.000 ton.  
**Halaman 15**

**ESQ TRAINING CENTER**  
**Your Partner in Character Building**  
T. (021) 7814229, 78848165 F. (021) 7805118  
www.esqway165.com

**Panther = Diesel = Solar**  
Pakai **PANTHER**, Pinter!

**Ekonomi Melampaui Target**  
BPS memastikan pertumbuhan ekonomi Indonesia tahun lalu menembus 6% atau melebihi target pemerintah sebesar 5,9%. Sebab, di kuartal terakhir ekonomi tumbuh mendekati 7%. Selain konsumsi, sumber pertumbuhan berasal dari ekspor dan investasi.  
**Halaman 2**

**Bakrieland**  
Dream - Design - Deliver  
(021) 525 7835  
www.bakrieland.com

## Rekomendasi Pendanaan BBKA

**UNTUK** pertamanya kali dalam 18 bulan terakhir, bunga acuan Bank Indonesia bergerak. Rapat Dewan Gubernur (RDG) Bank Indonesia, Jumat (4/2), menaikkan bunga acuan 25 basis poin (bps) menjadi 6,75%.

Perubahan BI Rate tentu ada imbasnya terhadap industri perbankan. Kenaikan bunga acuan lazim diikuti peningkatan bunga penjaminan. Para analis menduga bunga penjaminan akan naik 25 - 50 bps seiring dengan kenaikan BI Rate.

Bagi bank yang memiliki dana murah berlimpah, seperti PT Bank Central Asia Tbk (BBCA), naiknya bunga penjaminan bukan masalah besar. Biaya pendanaan BBCA tak akan melejit tinggi. Simak ulasan selengkapnya di **Halaman 5**.

**Buy** Teguh Hartanto, Bahana Securities

**Hold** Joseph Pangaribuan, Samuel Sekuritas

**Buy** Robby Hafid, Sucoinvest Central Gani

Indeks Saham		
Nama	Indeks	Δ%
KOMPAS100	803,48	0,49
IHSG	3.496,17	0,44
DOW JONES	12.092,15	0,25
SSEC (Shanghai)*	2.798,96	0,30
NIKKEI 225	10.543,52	1,08
STRAITS TIMES**	3.211,12	0,83
HANG SENG**	23.908,96	1,81
KOSPI*	2.072,03	0,11

Sumber: Bloomberg, BII per 4/2/2011  
Cat: \* per 1/2/2011, \*\* per 3/2/2011

\* Proyeksi Rupiah: median prediksi oleh Bank BNI, BRI, Citibank, Stanchart  
Proyeksi IHSG: median prediksi oleh BNI Securities, Pamin Sekuritas, E-Trading Securities, Bhakti Securities, Valbury Asia Futures, Finam Corporate Nasa

**Kompas Gramedia**  
Harian Bisnis & Investasi Kontan  
Makin Cepat, Jelas, Bermanfaat  
www.kontan.co.id, red@kontan.co.id  
Telp. Redaksi 021-535 7636, 532 8134  
Iklan 021-5367 9599, 5367 9909  
Untuk berlangganan hubungi 021 2567 6000

## 22 Investor Mengincar Saham GarudaFood

Grup Tudung berniat melepas saham GarudaFood akhir tahun ini

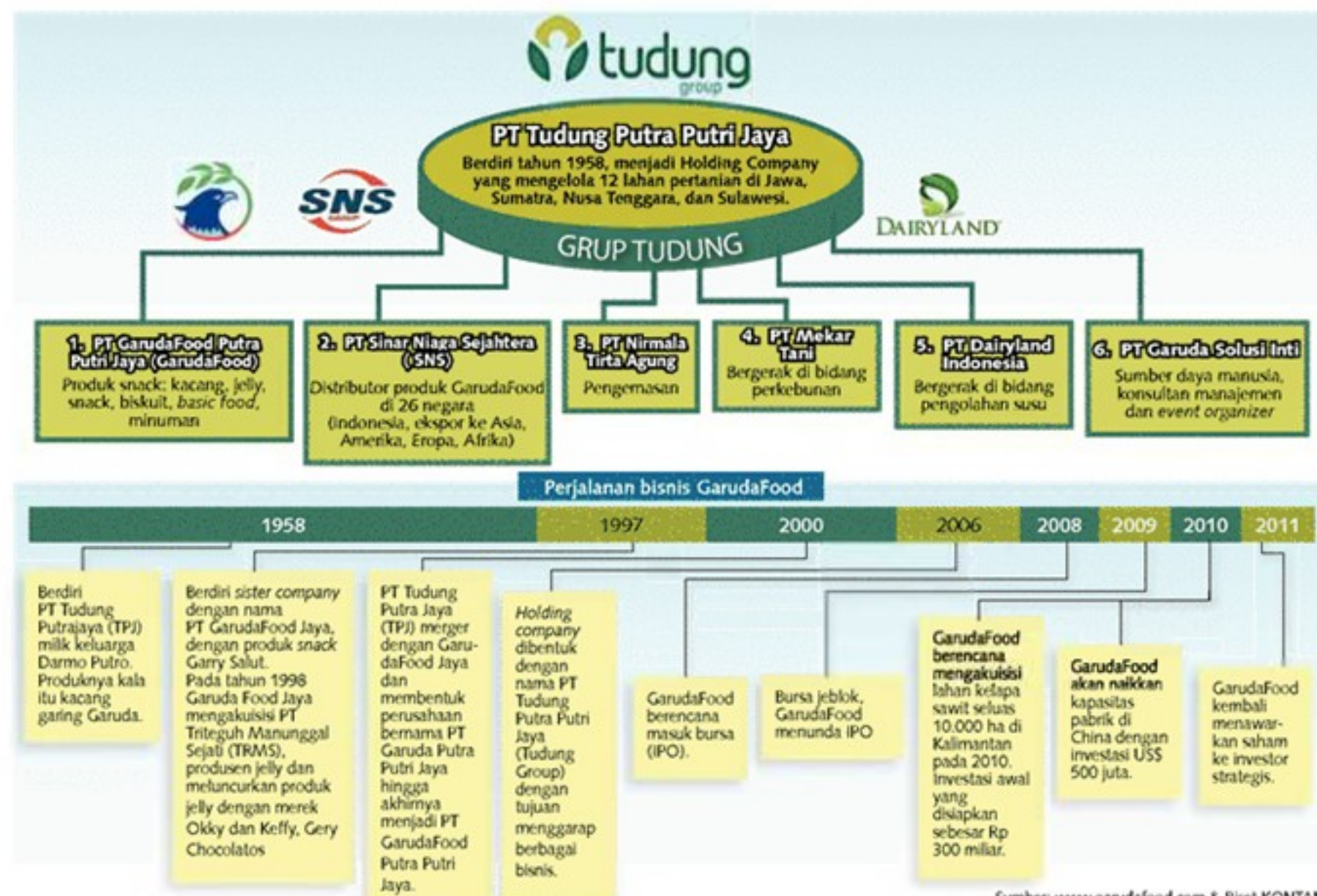

**Gloria Haraito, Yudo Widiyanto**

JAKARTA. Lama tak terdengar kabarnya, rencana Grup Tudung, pemilik PT GarudaFood Putra Putri Jaya (GarudaFood), menjual sebagian sahamnya di perusahaan makanan dan minuman tersebut kembali mencuat. KONTAN mendapat informasi, Tudung akan melepas sahamnya kepada perusahaan asing sebagai mitra strategis, setelah itu baru melepas saham ke publik (*initial public offering* / IPO).

Menurut informasi tersebut, sudah ada beberapa investor yang tertarik membeli saham GarudaFood, salah satunya 3i Group Plc. Perusahaan investasi yang berpusat di London ini telah memiliki portofolio di 12 negara, termasuk Singapura dan China.

Sudhamek AWS, *Chief Executive Officer* Grup Tudung, tidak tegas menyebutkan peluang 3i Group masuk ke GarudaFood. "Ada sekitar 22 calon investor yang menyatakan tertarik menjadi mitra strategis di GarudaFood," katanya kepada KONTAN, pekan lalu.

Sudhamek menambahkan, rencana menjual saham ke mitra strategis yang tadinya dijadwalkan awal tahun ini mundur menjadi akhir 2011 atau awal 2012. "Ada beberapa alasan mengapa kami memutuskan menunda," ujarnya. Sayangnya Sudhamek enggan merinci apa alasan tersebut.

Yang jelas, setelah menggaet mitra strategis, GarudaFood tetap akan menggelar IPO. Rencana IPO ini sebetulnya sudah bergulir sejak 2008, tapi kandas lantaran ada krisis keuangan global.

### Target terlampaui

Direktur Pengelola GarudaFood Hartono Atmadja mengatakan, GarudaFood memang membutuhkan dana agar bisnisnya berlari lebih cepat. Sejak tahun lalu, imbuhan, industri makanan dan minuman menghadapi banyak tantangan. Salah satunya, kenaikan harga bahan baku. Meski begitu, GarudaFood bisa mencetak kinerja bagus. "Sepanjang tahun lalu, pendapatan kami lewat dari Rp 5 triliun,

namun belum sampai Rp 6 triliun," kata Hartono. Pencapaian ini melebihi target pendapatan GarudaFood di 2010 sebesar Rp 5 triliun. Dus, tumbuh 21,9% dibanding 2009 yang sebesar Rp 4,1 triliun.

Sudhamek mengatakan, GarudaFood siap tumbuh dua digit tahun ini. Target ini seiring dengan pertumbuhan industri sebesar 15%. "Demi mencapai target ini, GarudaFood akan mengendalikan kenaikan harga jual di bawah 10%," imbuh Hartono.

**MATARI TRAVEL**

- 1. International & Domestic Ticket
- 2. Worldwide Voucher Hotel
- 3. Special Request & Adventure Tours
- 4. Package Tours
- 5. Meeting, Incentive, Convention & Exhibition (MICE)
- 6. Travel Document

Jl. Cideng Barat No. 28, Jakarta 10140, Indonesia  
Telp: (+62 21) 631.8999 (12 lines) Fax: (+62 21) 630.3809 email: info@mataritavel.com

### HARGA MINYAK BUMI

## Revisi Asumsi Harga Minyak Baru di Bulan Mei

**Bambang Rakhmanto, Rika Theo, Dea Chadiza S.**

JAKARTA. Meski harga minyak bumi bergejolak, pemerintah masih menganggap kenaikan harga minyak internasional belum cukup untuk mengubah asumsi Indonesia Crude Price (ICP) sebesar US\$ 80 per barel di Anggaran Pendapatan dan Belanja Negara (APBN) 2011.

Kepala Badan Kebijakan Fiskal (BKF) Kementerian Keuangan Bambang Brodjonegoro meyakinkan bahwa sejauh ini APBN 2011 masih aman, meski harga ICP me-

lambung. Rata-rata ICP di Januari 2011 lalu sudah mencapai US\$ 97,11 per barel.

Toh, pemerintah terus memantau pergerakan harga minyak. "Kami evaluasi terus rata-rata harga tahunan dan memperhatikan seberapa besar deviasi dari asumsi," kata Bambang, akhir pekan lalu.

Dia menambahkan, pemerintah baru akan mengevaluasi harga minyak Mei 2011 nanti. Saat itu akan terlihat apakah asumsi harga minyak yang dipatok pemerintah di APBN 2011 layak dipertahankan atau harus diubah.

Bila memang tidak realistis

lagi, maka pemerintah akan membuat perkiraan baru harga minyak selama 2011 dan mengajukan APBN Perubahan ke DPR.

Ketua Badan Anggaran DPR Melchias Markus Mekeng menegaskan, revisi harga minyak perlu dilakukan jika asumsi sudah tak ideal lagi, sebab hal itu bakal berdampak pada pemberian dana subsidi. Pemerintah dan DPR biasanya memantau asumsi itu per tiga bulan. "Jadi, Maret nanti kita akan lihat. Sekarang ini masih awal dan belum terlihat apakah tren minyak ini akan naik atau turun," tambahnya.

Pengamat perminyakan Pri Agung Rakhmanto memprediksi, harga minyak dunia akan terus naik bila kisruh politik Mesir berkepanjangan. Dus, ia menyarankan pemerintah mengubah asumsi harga minyak. Tetapi perubahan itu sebaiknya menunggu hingga akhir kuartal pertama.

Harga minyak *brent* di ICE Futures London masih fluktuatif. Jumat (4/2), kontrak minyak untuk pengiriman Maret turun jadi US\$ 99,83 per barel. Sehari sebelumnya, harganya US\$ 103,37 per barel. Ini adalah harga tertingginya sejak 26 September 2008.

## Analisis Tergantung Pembatasan BBM Subsidi



Bila harga minyak mentah Indonesia yang dipicu lonjakan harga minyak dunia, terus merangkak naik, jelas bisa berpotensi mengerok inflasi di dalam negeri. Namun kenaikan inflasi dari harga minyak tersebut tak akan terlalu tinggi selama pemerintah tidak menaikkan harga bahan bakar bakar (BBM) bersubsidi.

Perhitungan saya, bila kenaikan minyak mentah Indonesia atau *Indonesian Crude Price* (ICP) mencapai 20% dari asumsi harga minyak di Anggaran Pendapatan dan Belanja Negara (APBN) 2011 sebesar US\$ 80 per barel atau sekitar US\$ 96 per barel, akan ada tambahan inflasi sebesar 0,2%. Kenaikan inflasi itu dipicu oleh peningkatan ongkos produksi serta penggunaan bahan bakar non-subsidi.

Kenaikan inflasi bisa saja lebih tinggi berkisar 0,2% sampai 1,5% apabila program pembatasan BBM bersubsidi tidak berjalan baik dan salah dalam penerapannya. Jadi kalau misalnya inflasi tahunan sekarang sekitar 7% dengan program pembatasan BBM bersubsidi yang tak berjalan lancar bisa memicu inflasi lebih tinggi lagi menjadi sekitar 8,5% secara setahun penuh.

Persoalannya, saya melihat pemerintah memang tidak siap menjalankan program pembatasan BBM bersubsidi. Salah satunya masih banyak angkutan umum yang masih menggunakan plat hitam. Padahal dalam program pembatasan BBM bersubsidi itu hanya angkutan umum berplat kuning yang bisa mendapatkan BBM bersubsidi. Kalau tidak segera dibenahi akan terjadi kerancuan penyaluran BBM bersubsidi.

Pada gilirannya masyarakat yang terkena imbas karena harus membayar biaya transportasi lebih mahal. Sebab angkutan berplat hitam tidak mendapatkan BBM bersubsidi.

Pemerintah harus berhati-hati menerapkan pembatasan BBM bersubsidi supaya angkutan umum tak mekai Pertamina. Jika tidak, inflasi akan naik lebih tinggi lagi.

## Target Tinggi di Sukri

Berkaca pada pencapaian tahun lalu, perbankan memasang target tinggi pada penjualan Sukuk Negara Ritel seri 003 (SR003) tahun ini. OCBC NISP misalnya, optimistis menjual Rp 150 miliar.

**Halaman 12**





Karena harus membayar pensiun, akhirnya membuat anggaran yang lain tidak bisa jalan.

**Bambang Brodjonegoro,**  
Kepala Badan Kebijakan Fiskal

## Setengah Pengangguran



KONTAN/Fransiskus Simbolon

Seorang buruh lepas terlelap di bawah jembatan layang Jl S. Parman Jakarta, Minggu (6/2). Lembaga Ilmu Pengetahuan Indonesia (LIPI) mencatat tingkat warga yang termasuk dalam kategori setengah pengangguran terus meningkat dalam lima tahun terakhir, dari 29,64 juta orang pada tahun 2005 menjadi 32,8 juta pada tahun 2010. Tahun ini, jumlah warga dengan kategori setengah pengangguran diproyeksikan meningkat menjadi 34,32 juta orang.

## PENGLOLAAN DANA ASING

# Pemerintah Mulai Mewaspadaai Pembalikan Dana Asing

JAKARTA. Dana asing bakal kian membanjiri pasar keuangan Indonesia setelah Bank Indonesia (BI) mendorong suku bunga acuan 0,25% menjadi 6,75%. Banjir dana asing itu bukannya tanpa risiko. Sebab potensi terjadinya pembalikan dana mendadak alias *sudden reversal* semakin besar.

Pemerintah berupaya mengantisipasi pembalikan dana asing secara tiba-tiba tersebut. Sebagai upaya pencegahan, pemerintah menyiapkan berbagai penangkal. Ambil contoh, kata Direktur Keuangan dan Analisis Monev Kementerian Perencanaan Pembangunan Nasional/Bappenas, Sidqi Suyitno, adalah dengan mengalihkan dana asing yang banyak terparkir di Sertifikat Bank Indonesia (SBI) ke Surat Berharga Negara (SBN). "Tapi ini masih da-

lam kajian belum diputuskan," ujarnya, akhir pekan lalu.

Pemerintah juga akan mengarahkan dana asing agar tidak hanya masuk ke pasar modal, melainkan bisa masuk ke sektor riil. Namun, upaya ini lebih sulit lagi lantaran ketersediaan infrastruktur yang memadai merupakan syarat utamanya.

Menurut Sidqi, pemulihan ekonomi dunia mendorong peningkatan uang beredar di dunia. Dana segar itu mencari tempat berinvestasi baru yang menarik. Kawasan Asia dan *emerging market* lain, termasuk Indonesia, masuk dalam prioritas investor. Lantaran ekonomi Indonesia dianggap menjanjikan.

Sidqi menilai, memang gejala-gejala *sudden reversal* sejauh ini belum terlihat. Dana asing masih masuk ke Indonesia. Kendati ada pula yang ke-

luar (*capital outflow*), meski belum terlalu besar. "Kalau kecenderungan terjadi *capital outflow* terus, maka ini baru berbahaya. Kepemilikan asing di saham kita juga menurun, sekarang hanya 30% saja," ungkap Sidqi.

Pengamat ekonomi Indef Ahmad Erani menilai, ancaman terjadinya *sudden reversal* memang ada. Hanya saja, tidak akan terjadi dalam jangka pendek. Sebab, perekonomian Indonesia saat ini cenderung stabil meski terdapat ancaman inflasi tinggi.

Toh, kenaikan inflasi itu belum mendorong dana asing keluar secara besar-besaran dalam waktu dekat dari Tanah Air. Namun, ia menilai hal ini perlu diwaspadai sejak dini. Pasalnya, situasi dapat berubah sewaktu-waktu.

Irma Yani Nasution

# Pertumbuhan Ekonomi 2010 Melampaui Target

Berkat laju ekspor dan investasi, pertumbuhan ekonomi Indonesia tahun 2010 bisa tembus 6%

Irma Yani Nasution

JAKARTA. Badan Pusat Statistik (BPS) akan mengumumkan angka pertumbuhan ekonomi Indonesia 2010, Senin ini (7/2). BPS sendiri memastikan, pertumbuhan ekonomi 2010 akan menembus 6% atau melebihi target yang dipatok pemerintah sebesar 5,9%.

Kepala Badan Pusat Statistik (BPS) Rusman Heriawan menjelaskan, ekonomi 2010 bisa menembus angka 6% lantaran di kuartal terakhir tahun ini ekonomi tumbuh cepat, jauh melebihi pertumbuhan ekonomi di kuartal ketiga 2010 sebesar 5,8%. "Sinyal pertumbuhan ekonomi pada kuartal IV (*year on year*) cukup bagus, mendekati 7%,"

ujarnya kepada KONTAN, kemarin (6/2).

Namun, Rusman enggan memaparkannya berapa persisnya pertumbuhan ekonomi 2010. "Kami masih memfinalkan, karena masih menunggu beberapa data lagi dari daerah," ujarnya.

Cerahnya pencapaian tahun 2010 ini juga sudah diprediksi para analis. Pengamat Ekonomi Lembaga Ilmu Pengetahuan Indonesia (LIPI) Latief Adam menyatakan, tanda-tandanya terlihat dari banyak target-target yang terlampaui, seperti ekspor dan investasi.

Menurutnya, pada tahun-tahun sebelumnya konsumsi sangat berperan dalam menggerakkan pertumbuhan ekonomi. "Besarnya hingga 60%. Pada 2010, itu hanya 58%, dan sisa-

nya dipenuhi oleh ekspor maupun investasi. Ada perubahan struktur," ulasnya.

Kepala Ekonom Mandiri Sekuritas Destry Damayanti

**Pendorong utamanya tak hanya konsumsi, tapi investasi juga tumbuh.**

menilai, faktor pendorong pertumbuhan ekonomi 2010 lebih seimbang. "Pendorong utamanya tidak hanya konsumsi masyarakat, tapi investasi juga tumbuh," ujarnya. Suku bunga yang relatif ren-

dah, risiko kredit yang terus menurun dan prospek pertumbuhan ekonomi yang tinggi menyebabkan investasi meningkat pesat tahun 2010.

## 2011 akan lebih berat

Ia memperkirakan, investasi akan terus melesat di 2011. Hanya saja, tantangan di 2011 pun lebih berat. Ada inflasi dan tren kenaikan suku bunga yang membayangi. "Selain itu, kebijakan Bank Indonesia (BI) yang cenderung lebih ketat juga akan membatasi akselerasi pertumbuhan investasi," ujar Destry.

Kamis (4/2) lalu, BI untuk pertama kalinya mengerek bunga menjadi 6,75% setelah 18 bulan bertahan di 6,5%. Inflasi juga terancam melesat

dengan mahalannya harga pangan dan naiknya harga minyak mentah.

Karenanya, ia memperkirakan ekonomi tahun ini tumbuh sedikit lebih rendah dari target target pemerintah yang sebesar 6,4%. "Kami memperkirakan di 6,3%," tuturnya.

Kepala Pusat Kajian Ekonomi Universitas Gadjah Mada (UGM) Tony Prasetyantono juga yakin ekonomi 2011 masih sanggup tumbuh 6,3%. Namun, ia tak terlalu mengkhawatirkan kenaikan BI *rate* dan inflasi. BI *rate* 6,75% menjadi masuk akal lantaran ekspektasi inflasi masih 6%. "Masih menyisakan *real interest rate* positif," ujarnya. Sedang inflasi berpotensi mereda di Februari-Maret lantaran musim panen raya.

## MASTERPLAN PEMBANGUNAN EKONOMI

# Pemda Harus Lebih Aktif Genjot Ekonomi

JAKARTA. Pertumbuhan ekonomi nasional tergantung pada gerak laju ekonomi di daerah. Makanya, dalam rencana induk atau *masterplan* pembangunan ekonomi nasional yang akan diluncurkan hari ini (7/2), pemerintah pusat akan mendorong pemerintah daerah (pemda) mengambil peran yang lebih aktif menggenjot perekonomian di daerahnya.

Wakil Menteri Negara Perencanaan Pembangunan Nasional Lukita Dinarsyah Tuwo mengatakan, peranan pemda sangat penting dan cukup strategis dalam percepatan pembangunan ekonomi yang berbasis wilayah atau dikenal dengan koridor ekonomi.

Pemda memiliki tugas penting, terutama untuk memetakan dan meningkatkan produksi komoditas unggulan yang ada di wilayah masing-masing. Pemda juga harus memikirkan upaya memproduksi nilai tambah dari komoditi unggulan daerahnya.

Deputi Sarana dan Prasarana Kementerian Perencanaan Pembangunan Nasional Dedy Priatna menambahkan, dalam rencana induk pembangunan ekonomi nasional, konsep enam koridor ekonomi juga mengatur pengembangan kawasan ekonomi khusus (KEK) dan kluster industri.

Maksudnya, koridor ekonomi tersebut akan mensinergikan pengembangan ekonomi wilayah berbasis komoditas unggulan dengan sistem transportasi logistik nasional. "Pembangunan ekonomi berbasis wilayah agar tidak membebani dan terpusat di seputar ibukota saja," katanya.

Harapannya, ada pemerataan pembangunan dan daya saing nasional lebih meningkat. Adapun enam wilayah koridor itu adalah Sumatra Timur, Pantai Utara Jawa, Kalimantan, Sulawesi Barat, Jawa Timur, Bali dan Nusa Tenggara Barat, dan Papua.

Irma Yani Nasution

## DANA PENSIUN PNS

# Subsidi dan Skema Pengelolaan Dana Pensiun PNS Akan Dikaji Ulang

JAKARTA. Pemerintah tengah menimbang untuk mengubah skema dana pensiun pegawai negeri sipil. Alasannya, kurangan dana pensiun pegawai negeri sipil yang seluruhnya ditanggung negara memberatkan Anggaran Pendapatan dan Belanja Negara (APBN). Hasil investasi dana pensiun yang saat ini hanya dalam deposito juga dianggap tak maksimal.

Kepala Badan Kebijakan Fiskal

(BKF) Kementerian Keuangan Bambang Brodjonegoro mengungkapkan, idealnya tak hanya pemerintah yang menanggung beban. "Yang benar itu penyumbangannya dari dua pihak, yaitu pemerintah dan Taspen sebagai pembayar pensiun," tuturnya, akhir pekan lalu.

Bambang mengakui beban APBN menanggung dana pensiun semakin berat karena jumlah pensiunan PNS terus bertambah. "Akhirnya mem-

buat anggaran yang lain tidak bisa jalan," ujarnya.

Ia mencontohkan apa yang terjadi di Eropa. Sebelum krisis, negara-negara Eropa banyak yang menganut *welfare state* atau negara kesejahteraan. Mereka menyediakan berbagai subsidi bagi warganya, mulai dari pendidikan yang gratis hingga dana pensiun. Namun, krisis menyerang dan banyak negara yang anggarannya menipis. Akibatnya,

mereka memangkas dana subsidi. "Seperti Jerman yang sudah mengurangi subsidi karena mereka sudah tidak kuat lagi secara fiskal," ujar Bambang.

Berkaca pada kejadian Eropa, BKF hendak mengantisipasi beban dana pensiun itu. Solusinya, BKF kini mengkaji skema baru. Salah satu yang sedang dalam pembahasan adalah instrumen investasi sebagai keranjang untuk menaruh dana

pensiun itu. Selama ini, PT Taspen yang mengelola dana pensiun PNS hanya menempatkannya dalam deposito. "Ini karena unsur kehati-hatian," ujarnya.

Bambang menjelaskan, investasi dalam deposito cuma memberi keuntungan minim karena imbal hasilnya kecil. Tak jarang imbal hasil itu pun lebih rendah dari inflasi. "Jadi itu yang membebani anggaran akhirnya," jelas mantan Dekan Fa-

kultas Ekonomi Universitas Indonesia ini.

Oleh sebab itu, pemerintah mengkaji penempatan dana pensiun di instrumen investasi lainnya. "Dengan begitu dananya bisa meningkat," ujar dia. Bambang berharap Taspen diberi keleluasaan untuk investasi sehingga mendapat *return* yang setinggi-tingginya.

Bambang Rakhmanto

**Kontán** mempersembahkan **workshop 1 hari:**

## Practical Excel

Dalam 1 hari, kuasai program pengelola data/keuangan yang makin populer baik di lingkungan perusahaan maupun rumah tangga.

**17 Feb 2011**  
**08:00 - 17:00**

**Hotel Santika Premiere**  
Jl. KS Tubun 7 Slipi - Jakarta

- Dengan fitur-fitur barunya, Excel semakin mampu menggantikan program-program akuntansi raksasa
- Bahkan popularitas Excel mulai merambah dari kantor ke lingkungan sehari-hari karena kemudahannya mengelola data pelanggan.
- Materi diterangkan dengan teknik Multimedia yang mudah diserap dan diingat, penuh tips dan tricks
- Berguna bagi semua eksekutif, usahawan, pengelola toko, pendidik dan mahasiswa

**Beberapa topik:**

- Basic Excel:
  - Functions & Formulas
  - Conditional Formatting
  - Sorting/Filtering
- Advanced Excel:
  - Charts
  - Pivot table
  - Data Analysis
  - Various Tools
  - dll

**Sutanto L. Tjokro MSc.**  
Multimedia Specialist yang telah melatih ribuan eksekutif memanfaatkan Microsoft Office & multimedia untuk kegiatan korporasi mereka.

**INVESTASI**  
Rp. 1.450.000,-/peserta  
Rp. 1.250.000,-/peserta (group peserta min 3 orang)  
Setelah 10 Feb 2011:  
Rp. 1.750.000,-/peserta

**Informasi/registrasi:**  
Sayu: (0821)1079-5991  
Lubis: (021)535-7636, 536-1289, ext 1203  
email: marketing@alamcipta.com

**Kontán** **pb**  
Tax and

Mempersembahkan WORKSHOP

## KUPAS TUNTAS PENGISIAN SPT PPh WP BADAN

**INSTRUKTUR:**  
**RENATE ALICE**  
**MARIA NOVIANNA**

Sudah Benarkah Pengisian SPT PPh Badan Anda?

Apakah Anda mengetahui bahwa SPT Tahunan sekarang dipakai sebagai analisa benchmarking, dengan industri sejenis? Apa efeknya bagi SPT Anda? Selanjutnya, sebagai Wajib Pajak Badan, perusahaan Anda juga harus membuat pernyataan terhadap transaksi dengan hubungan istimewa. Bagaimana penjelasannya? Sudahkah Anda memahami pengertian Tax Heaven Country dan bagaimana relasinya dengan SPT PPh badan?

Dengan semakin ketatnya pengawasan pemerintah terhadap tingkat kepatuhan para wajib pajak, pastikan perusahaan, manajemen dan staf perpajakan Anda memahami segala ketentuan dan aturan pengisian form-form SPT Tahunan. Karena dalam formulir tersebutlah Penghasilan Kena Pajak (PKP) WP Badan untuk 1 tahun tercermin.

Kami mengundang Anda, para pemilik perusahaan, staf divisi pajak, praktisi dan akademisi untuk hadir dalam workshop sehari ini. Didalamnya akan dibahas semua ketentuan formal dan material dalam pengisian SPT Tahunan PPh Badan ditahun 2011.

**Waktu & Tempat**  
24 Februari 2011  
Pukul 09.00 - 16.00 WIB  
Hotel Santika Premiere, Jakarta

**Tuition Fee**  
Rp 1.650.000,- / peserta  
atau Rp 1.450.000,- / peserta \*  
(\* min. 3 orang dalam satu instansi)

Informasi & Pendaftaran : Sdr. Lucky  
Telp: 021-536 1289, 535 7636, 532 8134 ext 1205, 1209 Faks: 021-536 1287 / 533 3166

**Tax and**

**Lobi**

## Calon RUU JPSK Sudah Selesai

PEMERINTAH sudah merampungkan pembahasan draf Rancangan Undang Undang Jaring Pengaman Sistem Keuangan (RUU JPSK). Selanjutnya, RUU ini akan masuk ke DPR jika sudah mendapat izin presiden.

Ada beberapa revisi dari draf RUU JPSK versi lama. Sekretaris Jenderal Kementerian Keuangan Mulia P. Nasution bilang, revisi itu antara lain soal kewenangan menetapkan status krisis keuangan. Bila di RUU versi lama, kewenangan itu ada di tangan presiden, di RUU JPSK terbaru, kewenangan tersebut diturunkan ke Forum Stabilitas Sistem Keuangan (FSSK).

Menurut Mulia, RUU tersebut kini sedang dalam tahap harmonisasi di Kementerian Hukum dan Hak Asasi Manusia.

**Bambang R**





# 12

## Reasons why..

life is  
easy  
with Auto2000



- 1 Jaringan Luas**  
Mudah ditemukan dimanapun Anda berada



- 2 Banyak Pilihan**  
Mudah dalam menentukan model Toyota pilihan Anda



- 3 Accessories**  
Tempat yang tepat untuk meningkatkan penampilan Toyota Anda



- 4 Trade-In**  
Mudah disaat Anda ingin mengganti dengan Toyota terbaru



- 5 Cash & Credit**  
Memudahkan Anda dalam menentukan sistem pembiayaan



- 6 Insurance**  
Memberikan rasa aman dan nyaman dalam memiliki Toyota baru Anda



- 7 Booking Service**  
Memastikan pengerjaan service dan menghemat waktu berharga Anda



- 8 Express Maintenance**  
Efisien, dan waktu untuk urusan Anda jadi lebih optimal



- 9 Toyota Home Service**  
Memudahkan Anda serta waktu bersama keluarga semakin berkualitas



- 10 Body & Paint**  
Cepat dan tepat dalam memulihkan keindahan Toyota Anda



- 11 Layanan Darurat 24 Jam**  
Mudah menemukan solusi perbaikan dimana dan kapanpun Anda berada



- 12 Jaminan Auto2000**  
Jaminan kualitas layanan dan service demi kenyamanan dan kepuasan Anda



Kontan Senin, 7 Februari 2011

## Perkembangan Indeks Asia Per 4 Januari-4 Februari 2011



## Proyeksi IHS &amp; Rupiah

## Rawan Koreksi

IMBAS positif kenaikan bunga acuan terhadap Indeks Harga Saham Gabungan (IHSG) cuma bertahan sementara. Inflasi, yang merupakan pemicu utama kekhawatiran para pelaku pasar, masih belum jelas obatnya. Akhir pekan lalu, IHSG ditutup menguat 0,44% di 3.496,17.

Irwani Ariston Napitupulu pengamat pasar modal menambahkan, kenaikan BI rate tidak serta merta mengatasi inflasi. Karena itu, "Kenaikan IHSG kemarin tidak terlalu tinggi," kata dia.

Namun Head of Research Universal Broker Indonesia Satrio Utomo punya perhitungan lain. Menurut dia, reaksi terhadap kenaikan BI Rate belum tercermin pada pergerakan IHSG. Alasan dia, volume perdagangan tipis dan beberapa bursa Asia masih tutup, hingga pelaku pasar lebih banyak menunggu.

Satrio memperkirakan IHSG pada hari ini justru akan

tertekan. Proyeksi Satrio, IHSG hari ini bergerak di kisaran 3.462 - 3.500. Sedangkan Irwan memproyeksi IHSG berada di rentang 3.460 - 3.550.

Nilai tukar rupiah merespon positif langkah Bank Indonesia. Di pasar spot, Jumat (4/2) kurs rupiah menguat 0,23% menjadi Rp 8.993 per dollar AS. Ekonom Standard Chartered Indonesia, Fauzi Ihsan menilai, kenaikan BI rate bisa meredakan kekhawatiran pelaku pasar. "Selama ini yang ditakutkan adalah BI terlambat dalam mengatasi masalah inflasi," kata dia.

Fauzie memproyeksikan, inflasi masih akan melaju kencang jika kebijakan pembatasan BBM bersubsidi jadi diterapkan. Apalagi harga minyak cenderung untuk terus naik. Proyeksi Fauzie, pasangan USD/IDR selama hari ini bergerak stabil di kisaran 8.975 - 9.025.

Raka Mahesa Wardhana

## Bursa

## BUMI akan Membayar Utang US\$ 600 Juta

PT Bumi Resources Tbk akan membayar utang US\$ 600 juta ke China Investment Corp tahun ini



BLOOMBERG/Dimas Ardian

BUMI juga akan menyelesaikan sejumlah utang obligasi bertenor panjang dengan kupon tetap.

## Amalia Putri Hasniawati

JAKARTA. PT Bumi Resources Tbk (BUMI) siap memangkas lagi tumpukan utang-utangnya. Emiten Grup Bakrie ini akan membayar utang kepada China Investment Corp (CIC) senilai US\$ 600 juta.

Direktur dan Sekretaris Perusahaan BUMI Dileep Srivastava menjelaskan, penyelesaian utang tersebut adalah bagian dari target pengurangan eksposur utang BUMI pada tahun ini yang mencapai US\$ 1 miliar. "Fokus utama pengurangan utang tahun 2011 adalah pinjaman *tranche 1* senilai US\$ 600 juta kepada CIC," ujar Dileep kepada KONTAN, beberapa waktu lalu.

Utang BUMI kepada CIC adalah yang terbesar dibandingkan utang ke kreditur lainnya. Mengacu laporan keuangan BUMI per September 2010, produsen batubara ini menarik pinjaman berjangka senior dari anak

usaha CIC, yaitu Country Forest Limited, pada 18 September 2009 senilai US\$ 1,9 miliar.

Fasilitas pinjaman itu dibagi dalam tiga ikatan (*commitment*). Perinciannya: *commitment A* senilai US\$ 600 juta dan akan jatuh tempo empat tahun sejak penarikan. *Commitment B* senilai US\$ 600 juta dan jatuh tempo lima tahun pasca penarikan. Terakhir *commitment C* senilai US\$ 700 juta. Tingkat pengembalian atau *internal rate of return* (IRR) secara keseluruhan dari pinjaman ini sebesar 19%.

## Mendongkrak kinerja

Untuk memperoleh utang itu, BUMI menjamin saham sejumlah anak usahanya. Aset yang dijamin, antara lain saham PT Arutmin Indonesia, PT Kaltim Prima Coal, IndoCoal Resources (Cayman) Ltd., PT IndoCoal Kalsel Resources, serta PT IndoCoal Kaltim Resources.

Selain utang ke CIC, menurut Dileep, BUMI segera menyelesaikan sejumlah utang obligasi bertenor panjang dengan kupon tetap. Pada 13 November 2009, BUMI menerbitkan *guaranteed senior secured note* senilai US\$ 300 juta dengan tingkat suku bunga 12% per tahun. Surat utang ini

## Dengan mengurangi utang ke CIC, DER BUMI bisa turun menjadi 2,2 kali.

akan jatuh tempo 10 November 2016. BUMI juga masih punya tanggungan berupa obligasi konversi yang nilainya US\$ 699,61 juta.

Setelah berkongsi dengan Vallar Plc, likuiditas BUMI lebih moncer. Untuk membayar utang-utang tadi, selain lewat kerjasama strategisnya

dengan Vallar, BUMI akan memakai piutang dan kas internal.

BUMI menargetkan akan terbebas dari tumpukan utang pada 2013 nanti. Sepanjang tahun lalu, Dileep memperkirakan total utang yang berhasil diselesaikan mencapai US\$ 500 juta.

Analisis AM Capital Janson Nasrial menilai rencana BUMI mengurangi utang-utangnya akan berdampak positif bagi kinerja keuangan perusahaan. "Jika BUMI bisa menyelesaikan utang ke CIC, kinerjanya akan terdongkrak," papar dia.

Janson menghitung, jika tahun ini BUMI membayar minimal US\$ 700 juta utang ke CIC, maka rasio utang terhadap ekuitas (DER) BUMI akan berkurang dari 3,2 kali menjadi 2,2 kali. Sedangkan rasio utang terhadap EBITDA BUMI akan turun dari 5 kali menjadi 4 kali. Namun jika BUMI bisa menyelesaikan semua kewajibannya, maka DER BUMI bisa menyusut hingga 1,7 kali dan rasio utang terhadap EBITDA tersisa 3 kali.

## Galeri



REUTERS/Supri

## Saham Gajah Tunggal Masuk Indeks LQ 45

SAHAM PT Gajah Tunggal Tbk (GJTL) masuk ke dalam daftar indeks LQ 45 untuk periode Februari-Juli 2011. Indeks LQ 45 mengukur pergerakan 45 saham di Bursa Efek Indonesia (BEI) yang dinilai paling likuid.

Emiten yang masuk indeks LQ 45 antara lain ditentukan berdasarkan nilai transaksi saham, kapitalisasi pasar, kondisi keuangan, serta prospek pertumbuhan perusahaan.

Pengelola GJTL menyatakan, sepanjang 2010 meraih penjualan bersih senilai US\$ 1 miliar atau setara Rp 9 triliun (kurs Rp 9.000 per dollar AS). Ini merupakan rekor baru dalam sejarah penjualan GJTL.

Menurut GJTL, keberhasilan perusahaan ban ini masuk dalam indeks LQ 45 membuktikan bahwa kondisi keuangan perusahaan itu membaik setelah krisis finansial global tahun 2008. GJTL optimistis penjualannya tahun ini terus bertumbuh. "Meski terhambat kenaikan harga bahan baku," demikian kutipan siaran pers GJTL. Harga saham emiten ini pada penutupan Jumat (4/2) lalu menurun 1,14% menjadi Rp 2.175 per saham.

Adisti Dini Indreswari

## RENCANA PERMODALAN

## RUIS Belum Menargetkan Hasil Rights Issue

JAKARTA. PT Radiant Utama Interinsco Tbk (RUIS) memastikan penerbitan saham dengan Hak Memesan Eek Terlebih Dahulu (HMETD). RUIS akan menggunakan dana hasil *rights issue* itu untuk membiayai blok minyak dan gas (migas) Bukit Barisan.

Namun emiten yang berbisnis jasa pengeboran migas ini belum mengungkap target perolehan dana *rights issue*. Sekretaris Perusahaan RUIS Coki Lubis menyatakan, kebutuhan dana untuk kegiatan eksplorasi di Bukit Barisan mencapai US\$ 15 juta atau setara Rp 135 miliar.

"Kami membutuhkan waktu tiga tahun untuk eksplorasi

awal," kata Coki. Kegiatan di tahap itu adalah survei *seismic* serta pembangunan infrastruktur. Coki pernah menyatakan, RUIS telah mengeluarkan dana dari kantong sendiri sebesar US\$ 4 juta untuk eksplorasi awal.

Tahap pengeboran sendiri baru akan dimulai jika ada investor strategis. Menurut Coki, sudah ada dua investor strategis yang bersedia bekerjasama. Mereka adalah perusahaan lokal bergerak di sektor pembiayaan dan perusahaan asing dari sektor minyak dan gas.

Namun ada kabar, Astratel Nusantara, anak usaha Grup Astra tertarik masuk proyek

Bukit Barisan. Spekulasi yang beredar, Astratel akan mengambil saham RUIS saat *rights issue*. "Untuk kabar itu, *no comment*," ujar Coki mengelak.

RUIS juga berniat menerbitkan obligasi baru untuk membiayai blok Bukit Barisan. Blok itu memiliki potensi cadangan minyak sebanyak 120 juta barel dan gas 260 miliar kaki kubik. Blok ini juga memiliki konsesi bagi hasil dengan pemerintah. Tahun ini, RUIS menargetkan bisa mendapatkan kontrak baru mencapai Rp 1,3 triliun, sama dengan tahun lalu.

Anna Suci Perwitasari



KONTAN/Daniel Prabowo

RUIS membutuhkan waktu tiga tahun untuk eksplorasi awal.

## PROYEKSI BISNIS 2011

## OKAS Targetkan Pendapatan Naik 25%

JAKARTA. PT Ancora Indonesia Resources Tbk (OKAS) memproyeksikan pendapatannya di 2011 mencapai Rp 1,7 triliun. Ini setara dengan 25% pertumbuhan *year-on-year*.

Untuk tahun lalu, pengelola OKAS mengestimasi penghasilan mencapai Rp 1,36 triliun. "Itu angka yang belum diaudit. Sedangkan EBITDA kami mencapai Rp 165 miliar," jelas Direktur Utama OKAS Dharma Djojonegoro.

OKAS optimistis pendapatannya bisa naik tahun ini karena pabrik amonium nitrat milik anak usaha OKAS, PT Multi Nitrotama Kimia (MNK), bakal tuntas dibangun Juni 2011. OKAS menargetkan produksi amonium nitrat meningkat

mencapai 85.000 ton. Di 2012, OKAS menargetkan bisa meningkatkan produksi 140.000 ton. Sedangkan produksi bahan dasar peledak ini tahun lalu hanya 37.000 ton.

Dharma menuturkan, penjualan amonium nitrat OKAS sepanjang 2010 bisa mencapai 186.000 ton. Sebagian, amonium nitrat yang dijual OKAS merupakan produk impor dari Thailand, China, Korea Selatan dan Australia.

OKAS juga berniat membangun pabrik perakitan detonator di Samarinda. Namun Dharma belum bersedia memberi penjelasan tentang rencana investasi itu.

Andalan lain OKAS untuk meningkatkan pendapatan

adalah bisnis batubara. OKAS berharap akuisisi terhadap Raja Kutai Baru Makmur (RKBM), pengelola tambang

batubara di Kalimantan Timur, tuntas Mei mendatang.

OKAS menargetkan produksi batubara RKBM sebanyak 1,2 juta ton. Produksi batubara di RKBM selama Januari 2011 sudah 80.000 ton. "Kami akan meningkatkan

lagi produksi menjadi 2 juta ton di 2012," tutur Dharma.

OKAS bahkan sudah mendapat pembeli batubara produksi RKBM. Menurut Dharma, hasil produksi tambang akan dijual ke perusahaan asal India dengan kontrak 100.000 ton per tahun. Harga jual batubara OKAS hanya US\$ 30 per ton. Rendahnya, harga jual batubara tersebut karena batubara yang dihasilkan RKBM adalah batubara rendah kalori.

OKAS berniat menggelar *rights issue* dengan target perolehan dana US\$ 15 juta untuk mengambilalih 58% saham RKBM.

Anna Suci Perwitasari

## INFO KURS, SAHAM &amp; EMAS LEWAT SMS

Kapan Saja &amp; Dimana Saja

1 Ketik Kode SMS

2 Kirim SMS ke :

3 Informasi sudah di HP



6788

(Telkomsel, Indosat, XL, Flexi, Fren, Esia dan 3)

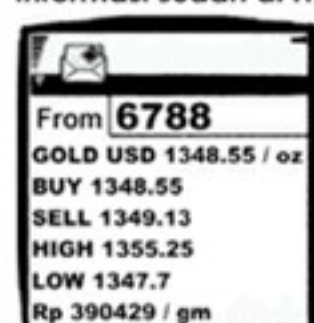

Ketik :

REG EMAS

REG PERAK

REG USD

REG IDR

REG AUD IDR

Info harga Emas

Info harga Perak

Kurs Dolar Amerika (USD) thd Rupiah

Kurs 5 Mata Uang thd Rupiah

Kurs Dolar Australia thd Rupiah

Ketik :

REG SGD IDR

REG IDX

REG IDX TLKM

REG IDX BUMI

REG WOR IDX

Kurs Dolar Singapura thd Rupiah

Informasi Index Saham BEI (IHSG)

Harga saham Telkom

Harga saham Bumi Resources

Info 6 Index Regional

Untuk berhenti berlangganan Ketik : UNREG&lt;spasi&gt;Keyword. Contoh : UNREG EMAS

Untuk Informasi Kurs Valuta Asing dan Harga Logam Mulia akan dikirimkan setiap Pukul 09:00 dan 16:00 WIB

Untuk Informasi Saham BEI akan dikirimkan setiap Pukul 09:45 dan 16:15 WIB

RTI SMS 24 jam setiap hari (termasuk hari libur)

Untuk Info lebih lanjut hubungi Customer Service RTI di nomor 021 - 3846747 atau Email : info@rti.co.id

Rp 2.000,- / SMS

RTI INVESTOR

Dapatkan info Saham REAL TIME di : www.rti-investor.com

RTI MOBILE Dapatkan info Saham, Kurs &amp; Emas REAL TIME melalui SMARTPHONE di : www.rti-mobile.com



Setelah menghitung kontrak baru, perolehan order book kami Rp 7,29 triliun.

Musyanif,  
Direktur Utama PTPP Tbk

Kontan Senin, 7 Februari 2011

Rekomendasi

# Makin Sulit Memetik Margin Bunga

Menakar dampak kenaikan BI rate terhadap saham sektor perbankan

Raka Mahesa Wardhana

JAKARTA. Rapat Dewan Gubernur (RDG) Bank Indonesia, Jumat (4/2), menaikkan bunga acuan 25 basis poin (bps) menjadi 6,75%. Ini merupakan kali pertama BI rate naik dalam 18 bulan terakhir.

Kenaikan BI rate tentu berimbas terhadap perbankan. Kenaikan bunga acuan biasanya dibuntuti dengan peningkatan bunga penjaminan simpanan perbankan.

Jika Lembaga Penjamin Simpanan mengerek bunga, tentu biaya pendanaan bank akan meningkat. Dalam jadwal terkininya, LPS akan menentukan bunga penjaminan

terbaru pada Rabu esok.

Para analis memperkirakan bunga penjaminan bisa naik berkisar 0,25%-0,5%. "Bunga deposito bisa naik menjadi 7,25%-7,5%, tergantung kebijakan LPS nanti," kata Irwan Ariston Napitupulu, pengamat pasar modal.

Imbas kenaikan bunga penjaminan memang tak merata terhadap seluruh bank. Robby Hafid Analisis Sucorinvest Central Gani menjelaskan, bank yang memiliki porsi dana mahal lebih besar daripada dana murah, yang pasti akan menanggung imbas terburuk.

Di antara emiten perbankan yang ada di Bursa Efek Indonesia, bank yang mengandalkan dana mahal di antaranya

adalah PT Bank Danamon Tbk (BDMN). "Per akhir kuartal III 2010, tabungan dan giro hanya 39% dari total dana pihak ketiga (DPK) Danamon," kata Robby. Sebanyak 61% DPK BDMN berupa deposito.

Sedang bank yang memiliki komposisi sebaliknya adalah PT Bank Central Asia Tbk (BBCA). Di bank tersebut, 75% dana berasal dari tabungan dan giro. Hanya 25% DPK BBCA berupa deposito.

## Tergantung LDR

Di saat biaya pendanaan naik, tantangan terbesar pengelola bank adalah menjaga margin. Tidak semua bank bisa serta merta menaikkan

bunga kredit mengimbangi peningkatan biaya pendanaan. Joseph dan Robby sepakat, bank yang mengandalkan sektor korporasi yang paling sulit melakukan penyesuaian. Alasan mereka, sektor korporasi bisa mencari sumber dana lain yang lebih murah, seperti menerbitkan obligasi.

Analisis Bahana Securities Teguh Hartanto menambahkan, *loan to deposit ratio* (LDR) juga menentukan efek kenaikan bunga pendanaan. Bank yang punya LDR di atas rata-rata industri, yaitu 78%, bakal kerepotan dengan kenaikan biaya dana. Sedang bank dengan LDR di bawah rata-rata tidak terpengaruh kenaikan biaya dana.



KONTAN/Baihaki

■ Di BCA, 75% dana berasal dari tabungan dan giro.

## Bank Danamon (BDMN)

Sebagai bank yang mengandalkan pendanaannya pada deposito, BDMN terancam menanggung imbas negatif dari kenaikan BI rate. Namun analis memperkirakan, pengelola Bank Danamon mampu memperbesar porsi dana murah menjadi 45% dari posisi per akhir kuartal III-2010, 39%.

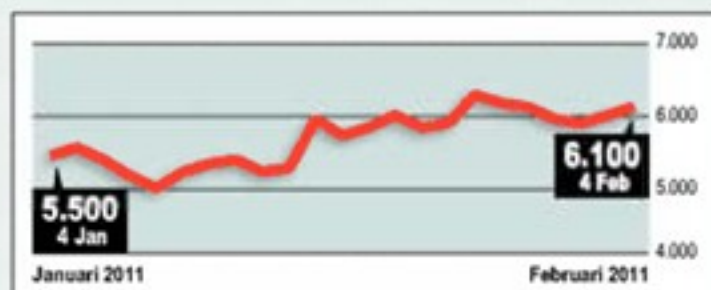

	Sept 2009	Sept 2010
Pendapatan	6.898,02	7.388,52
Laba Bersih	1.365,10	2.203,28
Earning per Share (EPS)	162,97	262,12

Keterangan: dalam miliar rupiah kecuali EPS

Rekomendasi: Beli Target harga: Rp 7.050  
Robby Hafid, Sucorinvest Central Gani

## Bank Rakyat Indonesia (BBRI)

Analisis menilai BBRI tidak akan menemui kesulitan untuk menaikkan bunga kredit karena sebagian besar kredit bank tersebut tersalur ke sektor mikro, kecil dan menengah (UMKM). Selama ini, debitur sektor UMKM tidak memiliki opsi sumber pendanaan selain bank.

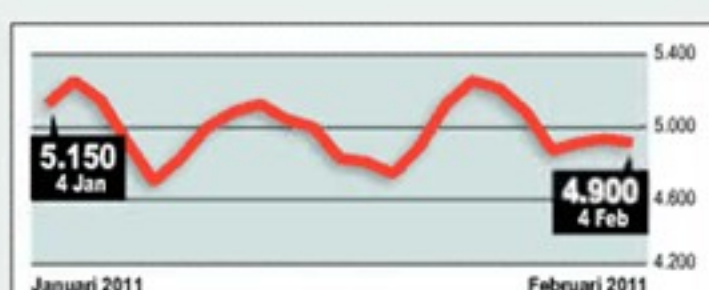

	Sept 2009	Sept 2010
Pendapatan	16.816,42	21.029,95
Laba Bersih	5.301,52	6.656,84
Earning per Share (EPS)	442,17	555,25

Keterangan: dalam miliar rupiah kecuali EPS

Rekomendasi: Beli Target harga: Rp 6.750  
Joseph Pangaribuan, Samuel Sekuritas Indonesia

## Bank Mandiri (BMRI)

BMRI bisa menaikkan bunga pinjaman untuk mengimbangi kenaikan bunga acuan. BMRI juga bisa menghindari ancaman peningkatan biaya dana karena bank ini baru meraup dana dari *rights issue*. Bank Mandiri juga bisa mempertahankan pertumbuhan kredit tinggi di tahun ini.

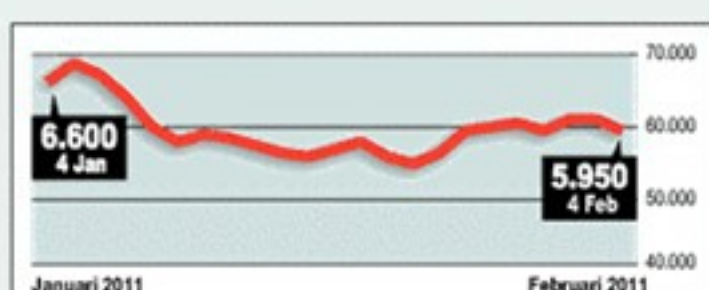

	Sept 2009	Sept 2010
Pendapatan	12.748,11	14.364,49
Laba Bersih	4.619,71	6.389,35
Earning Per Share (EPS)	220,71	304,60

Keterangan: dalam miliar rupiah kecuali EPS

Rekomendasi: Buy Target harga: Rp 7.500  
Chichen TN, Indo Premier Securities

## Bank Central Asia (BBCA)

BBCA terlindung dari ancaman kenaikan biaya dana karena tabungan dan giro mendominasi dana pihak ketiga bank tersebut. BBCA tidak perlu takut terseret dalam perang bunga antar bank di saat BI rate naik. Analisis menilai, BBCA termasuk bank yang banjur likuiditas.



	Sept 2009	Sept 2010
Pendapatan	10.967,32	9.476,07
Laba Bersih	5.089,66	6.108,92
Earning Per Share (EPS)	209	251

Keterangan: dalam miliar rupiah kecuali EPS

Rekomendasi: Beli Target harga: Rp 7.400  
Teguh Hartanto, Bahana Securities

## BISNIS PTPP

# PTPP Meraih Kontrak Baru Rp 1,29 Triliun Selama Januari

JAKARTA. PT PP Tbk (PTPP) tancap gas sejak awal tahun. Emiten Badan Usaha Milik Negara (BUMN) ini meraih kontrak baru senilai Rp 1,29 triliun, bulan lalu. PTPP juga mendapat kontrak proyek *engineering, procurement and construction* (EPC) senilai Rp 889 miliar.

Sekretaris Perusahaan PTPP Betty Ariana menuturkan proyek EPC tersebut adalah *combined cycle power plant* milik PT Krakatau Daya Listrik, anak usaha PT Krakatau Steel Tbk (KRAS). "Ground breaking proyek tersebut berlangsung bulan Maret," ujar dia. Pembangunan dijadwalkan bergulir mulai kuartal pertama.

Betty menambahkan, pembangkit yang dirancang memiliki kapasitas produksi listrik sebesar 120 Megawatt (MW) tersebut terletak di Cilegon, Banten. Proyek ini diperkirakan akan memakan waktu 18 bulan. PTPP semula menjalankan, kepastian memperoleh proyek EPC ini pada akhir tahun lalu. Ternyata, keputusan pemenang baru diumumkan bulan lalu.

PTPP juga memenangkan tender pengerjaan proyek konstruksi jalan raya *bypass* di Kawasan Industri Banggai Regency Sulawesi Tengah. Nilai kontraknya Rp 242 miliar. PTPP juga memenangkan proyek jalan sepanjang 12 km milik PT Donggi Senoro LNG. Proyek lain yang didapatkan PTPP adalah proyek jalan di PT Jasa Marga Tbk (JSMR) senilai Rp 118 miliar.

PTPP juga mendapatkan proyek pembangunan Hotel The Terrace Bali. Menurut Betty, pengerjaan proyek senilai Rp 43 miliar akan dimulai di bulan ini. Selain membangun konstruksi, PTPP juga akan mengerjakan arsitektur

serta pekerjaan mekanik dan elektrik di hotel milik PT Teras Nirwana Bali. Hotel bintang lima di Pecatu, Bali itu memiliki 200 kamar.

Direktur Utama PTPP Musyanif menghitung dengan perolehan kontrak baru maka PTPP sudah mengantongi *order book* sebesar Rp 7,29 triliun. "Sebesar Rp 6 triliun merupakan *carry over* dari tahun 2010," papar dia.

PTPP menargetkan *order book* selama 2011 sekitar Rp 22 triliun. Perinciannya, kontrak baru senilai Rp 16 triliun dan *carry over* Rp 6 triliun.

PTPP juga mengincar proyek infrastruktur milik sejumlah BUMN, seperti Pelindo, Angkasa Pura, Bukit Asam dan PLN. Tahun ini, PTPP menargetkan mendapatkan proyek EPC sebesar 25% dari total kontrak.

Anna Suci Perwitasari

## KINERJA PERUSAHAAN PEMBIAYAAN

# Laba Bersih ADMF Naik 21% Menjadi Rp 1,47 Triliun di 2010

JAKARTA. PT Adira Dinamika Multi Finance Tbk (ADMF) mencatatkan kinerja bagus sepanjang 2010. Pada periode tersebut, ADMF mengantongi laba bersih senilai Rp 1,47 triliun. Jumlah ini meningkat 21% dari laba bersih 2009 sebesar Rp 1,21 triliun.

Meski laba bersihnya tumbuh, pendapatan ADMF pada tahun lalu melorot tipis 1,2% menjadi Rp 3,89 triliun. Meski demikian, anak perusahaan PT Bank Danamon Indonesia Tbk (BDMN) ini, berhasil menekan berbagai beban perusahaan sebesar 13,97% menjadi Rp 1,97 triliun.

ADMF juga mencatatkan laba bersih per saham senilai Rp 1.468, atau naik 21,12% dari perolehan tahun 2009. Direktur ADMF, Hafid Hadeli, menjelaskan, secara umum kenaikan laba bersih perusahaan didorong oleh pertumbuhan industri pembiayaan

an mobil dan sepeda motor yang lumayan tinggi pada tahun lalu.

Selama 2010, ADMF berhasil menyalurkan pembiayaan baru senilai Rp 25,9 triliun. Jumlah tersebut meningkat sekitar 78,6% dari nilai pembiayaan tahun 2009.

Perincian pembiayaan 2010 meliputi 66,41% atau senilai Rp 17,2 triliun disalurkan untuk sepeda motor. Sisanya 33,59% atau senilai Rp 8,7 triliun dikucurkan untuk pembiayaan mobil. Per 31 Desember 2010, total aset ADMF tercatat senilai Rp 7,59 triliun, atau meningkat 75,55% dibandingkan dengan periode yang sama tahun 2009.

Hafid belum bersedia membeberkan target pendapatan dan laba bersih ADMF tahun ini. Tapi dia menyebutkan perusahaan memproyeksikan pertumbuhannya penyaluran pembiayaan 2011 akan le-

bih rendah dari tahun lalu, yaitu hanya naik 10%. Angka ini kurang lebih sama dengan estimasi pertumbuhan pembiayaan industri mobil dan sepeda motor di tahun 2011. "Kami cukup konservatif. Tahun ini pertumbuhannya memang tidak sebesar tahun lalu," ujar Hafid.

Demi menyokong pembiayaan, selain mengandalkan *joint financing* BDMN, ADMF juga berniat menerbitkan obligasi senilai Rp 3 triliun. Surat utang ini akan meluncur bertahap sepanjang tahun ini.

Komposisi penyaluran pembiayaan ADMF juga tidak akan jauh berbeda dengan tahun-tahun sebelumnya, yaitu 65% untuk motor dan 35% untuk mobil. Sejak awal pendiriannya, ADMF lebih fokus menggarap bisnis pembiayaan pembelian motor.

Adisti Dini Indreswari

**Meraih sukses di usia muda, kenapa tidak? Asal tahu caranya**

Pasar modal memberi Anda beragam pilihan investasi. Melalui **SAHAM, SAHAM SYARIAH, OBLIGASI, SUKUK, REKSADANA** Anda menciptakan peluang sukses di masa depan.

## Tahu caranya, dapatkan keuntungannya

Dapatkan informasi lebih lanjut melalui :

**PT. Bursa Efek Indonesia**  
Divisi Pemasaran, Gedung Bursa Efek Indonesia, Tower 1 lantai 6  
Jl. Jend. Sudirman Kav. 52-53, Jakarta 12190  
Telp.: (021) 515-0515 ext. 7703 - 05

Ikuti Sekolah Pasar Modal (Gratis), klik [www.idx.co.id/sekolahpasarmodal](http://www.idx.co.id/sekolahpasarmodal) dan bergabunglah dengan BEI Investor Club

Ikuti kami di @IDX\_BEI Bursa Efek Indonesia  
[www.idx.co.id](http://www.idx.co.id) [callcenter@idx.co.id](mailto:callcenter@idx.co.id)

Toll Free (nasional)  
0800 - 100 - 9000





Banjir di Australia awal tahun ini  
melambungkan harga batubara.

**Herry Setyawan,**  
Analisis Indosukses Futures

## Analisis Teknikal

Berdasar Data Penutupan Bursa 4 Februari 2011

### WD Watch List®

Zone	Stock	Price Status	Technical Indicators
		+/- % Trx S Close R	Colors Bodies Oscillator Candle V Ratio MACD
2	INCO	-25 -6.5 28.9 4.600 4.900 4.925	Stochastic
	TKM	100 1.3 62.9 7.550 7.750 7.800	2-Greens 2-Whites
	MEDC	50 1.5 5.6 3.200 3.325 3.350	4-Greens
	TINS	0 0 24.2 2.750 2.875 2.900	Stochastic
	BDMN	100 1.7 12.1 5.900 6.100 6.250	2-Greens Engulfing
	INDF	0 0 13.5 4.650 4.750 4.900	Stochastic
	PGAS	75 1.8 88.4 4.100 4.225 4.375	2-Greens
	UNVR	500 3.3 8.1 14.750 15.750 16.450	8-Greens 8-Whites
	INTA	25 0.9 1.3 2.600 2.675 2.800	2-Blacks
	LSIP	0 0 5.7 11.300 11.800 12.400	Stochastic
3	ASII	350 0.7 184.1 48.350 48.700 51.350	Stochastic
	CPIN	70 4.3 35.4 1.490 1.700 1.810	Stochastic
	HSG	15 0.4 2.173 3.409 3.496 3.734	3-Greens 3-Whites
	GJTL	-25 -1.1 14.2 2.125 2.175 2.325	3-Blacks
	ANTM	0 0 8.7 2.175 2.300 2.475	Stochastic
	BBRI	-25 -0.5 102.1 4.850 4.900 5.300	Engulfing
	BBCA	150 2.6 62.1 5.650 6.000 6.500	2-Greens 2-Whites
	BBNI	100 3 84 3.225 3.400 3.700	2-Greens 2-Whites
	GGRM	-200 -0.5 75.2 35.500 36.700 40.300	3-Blacks Long LS 1.4
	ADRO	-50 -2 66.7 2.250 2.450 2.725	Stochastic
4	KLBF	0 0 11.1 2.825 2.900 3.250	Stochastic
	INTP	0 0 34.9 13.550 14.650 16.500	Doji
	BMRI	-150 -2.5 179.1 5.850 5.950 6.750	2-Blacks
	UNTR	200 0.9 55.9 21.350 22.700 25.800	3-Greens 3-Whites
	BUMI	-25 -0.3 55.9 2.725 2.850 3.250	Stochastic
	AALI	-100 -0.4 16.6 21.500 22.750 25.950	Engulfing
	UNSP	0 0 3 340 350 405	Stochastic
	PTBA	0 0 20.3 19.750 20.300 23.500	Stochastic
	SMGR	150 1.8 48.5 7.650 8.350 9.800	3-Greens 4-Whites
	ITMG	50 0.1 39.3 46.300 47.450 55.700	3-Greens 2-Blacks

### WD Penny List®

Zone	Stock	Price Status	Technical Indicators
		+/- % Trx S Close R	Colors Bodies Oscillator Candle V Ratio MACD
1	MAIN	25 0.7 2.6 3.300 3.450 3.550	3-Greens
	TURI	20 3.2 6.7 600 650 670	3-Greens 3-Whites
	TRAM	10 1.6 35.6 600 630 640	3-Greens 2-Whites
	AISA	10 1.3 4.3 710 780 860	3-Greens 3-Whites
	PWON	0 0 2.7 870 900 910	Stochastic
	SMSM	110 10.6 2.6 1.040 1.150 1.160	Stochastic
	BNGA	20 1.1 7.5 1.760 1.870 1.880	Stochastic
	PERX	0 0 17.4 1.570 1.700 1.710	Stochastic
	PNNB	0 0 5.8 1.080 1.110 1.130	Stochastic
	PUDP	-10 -2.4 18.5 330 410 420	RSI+BB Tiny Flag 20.2
2	MNCN	20 2.3 15.8 870 890 920	Stochastic
	BLTA	5 1.4 10.7 355 370 390	2-Greens
	ICBP	50 1.1 22.1 4.575 4.625 4.925	Stochastic
	BWPT	-10 -0.8 14 1.160 1.240 1.330	Stochastic
	IDKM	10 1.1 16 870 950 1.020	3-Greens 3-Whites
	MIRA	0 0 8.7 235 240 260	Stochastic
	BNBR	1 1.5 8 64 67 73	Stochastic
	AMFG	-200 -3.8 6.2 4.550 5.050 5.550	2-Blacks
	BBKP	-20 -3.3 7.3 570 590 650	2-Blacks
	ISAT	50 1 7.6 4.850 5.050 5.600	3-Greens
3	HRUM	-50 -0.6 13.4 7.950 8.550 9.500	Stochastic
	MAPI	0 0 4.2 2.150 2.375 2.650	2-Blacks
	BTCL	-5 -2.3 18.6 210 210 235	RSI Long LS 2.1
	JSMR	25 0.8 5.2 3.000 3.100 3.475	3-Greens
	SGRO	-25 -0.8 3.1 2.850 3.000 3.375	Stochastic
	RAIS	50 7 8.5 700 760 870	2-Greens Stoch+RSI 2.3
	BHIT	1 0.6 7.7 169 171 196	Stochastic
	AKRA	-10 -0.7 11.2 1.440 1.450 1.680	2-Blacks 2-Blacks
	SMCB	-20 -1 19.9 1.920 1.950 2.275	2-Blacks 2-Blacks
	EXCL	0 0 5.6 5.000 5.050 5.900	Stochastic
4	BBTN	20 1.4 24.2 1.330 1.410 1.720	3-Greens
	BSDE	-10 -1.4 4.1 720 730 910	2-Blacks
	BIBR	0 0 32.3 1.120 1.150 1.440	Stochastic
	SIPO	-5 -9.7 18.3 56 56 73	Stochastic
	INCI	-60 -18.2 8.6 260 270 425	2-Blacks 2-Blacks



Pengasuh:

Saptono Widhi (Twt : @w.i.d.h.i)  
http://groups.yahoo.com/group/meta-noia

#### ANALISIS PASAR :

Komposisi/perbandingan jumlah saham pada tiap-tiap zona WD Watch List dapat memberi gambaran situasi dan arah pasar. Situasi pasar yang **bullish** ditandai dengan **perpindahan saham ke zona-zona atas**, sehingga ketika pasar sangat **bullish** maka mayoritas saham berada di zona 1 dan bisa jadi zona-zona bawah hilang dari tabel. Jika sinyal indikator saham-saham di zona 1 itu mulai banyak berlatar merah, maka koreksi mungkin akan segera terjadi. Sebaliknya, situasi pasar yang **bearish** ditandai dengan **perpindahan saham ke zona-zona bawah**, sehingga ketika pasar sangat **bearish** maka mayoritas saham berada di zona 4 dan bisa jadi zona-zona atas hilang dari tabel. Jika sinyal-sinyal indikator berlatar putih mulai muncul pada saham-saham di zona bawah, maka kemungkinan pasar akan segera rebound.

#### INVESTASI JANGKA MENENGAH/PANJANG :

Saham yang dianggap memenuhi kriteria untuk investasi jangka menengah/panjang ditandai dengan **latar biru** pada kolom Stock/ticker. Pemilihan berdasar pada adanya kecenderungan/tren naik pada grafik harga. Evaluasi/review atas pilihan saham tersebut dilakukan paling tidak setiap minggu sekali. Status indikator pada kolom MACD, walaupun bersifat *lagging*, dapat memberi gambaran **tren jangka pendek/menengah** dari saham-saham tersebut. Untuk mengoptimalkan hasil investasi, investor dapat menjalankan strategi beli/tambah ketika saham itu berada di zona 4 DAN mulai menunjukkan sinyal **bullish**, kemudian jual/kurangi ketika saham itu berada di zona 1 DAN mulai menunjukkan sinyal **bearish**.

#### PERDAGANGAN JANGKA PENDEK :

##### Pilihan BELI :

- Strategi Buy High Sell Higher :  
Cermati saham-saham di zona 1 dengan angka indeks 1, terutama jika sinyal berlatar merah BELUM mulai muncul pada kolom indikator Colors, Oscillator & Candle. Khusus untuk strategi Buy at All Time/New High, syarat di atas **DITAMBAH** dengan adanya penanda **warna latar biru** pada kolom Close dan kolom R (Resistance).
- Strategi Buy Low Sell Higher :  
Cermati saham-saham di bagian bawah (bisa zona 3 atau 4, tergantung kondisi pasar), terutama jika status **Reds** pada indikator Colors SUDAH lebih dari 3 (misal: 4-Reds, 5-Reds dst.) dan/atau SUDAH mulai muncul sinyal berlatar putih pada kolom indikator Oscillator & Candle.

##### Sinyal JUAL :

Cermati saham-saham yang indikator Colors, Oscillator & Candle-nya sudah mulai berlatar merah, karena bisa jadi harganya akan segera terkoreksi. Secara umum, jika pasar sudah mulai **overheat**, yaitu ketika pada zona 1 tabel WD Watch List ada banyak saham yang memiliki sinyal-sinyal indikator berlatar merah, maka kemungkinan mayoritas saham akan terkoreksi karena terbuaya sentimen pasar.

Untuk informasi workshop, grafik saham pilihan, dan konsultasi terkait WD Watch List, silahkan kirim email ke saptono.widhi@gmail.com

© Saptono Widhi - 2010 - All Rights Reserved

WD Watch List & WD Penny List merupakan pemetaan status & potensi teknik saham-saham di Bursa Efek Indonesia. WD Watch List memetakan IHSG & 34 saham dengan nilai transaksi yang tinggi, sementara untuk ±416 saham/efek selebihnya, dipilih 35 saham yang nilai transaksinya tertinggi dan dipetakan di WD Penny List

#### PENJELASAN ISTILAH & WARNA LATAR :

Price Status :  
Stock: Ticker/code saham. Angka indeks menunjukkan jumlah hari sejak berada/masuk di zona 1. Kolom

Stock berlatar biru menandai saham yang grafiknya menunjukkan tren naik. +/- % : Perubahan harga. Trx: Perkiraan nilai transaksi (dalam miliar rupiah). Kolom Trx berlatar biru menandai 5 nilai transaksi tertinggi pada masing-masing tabel dan perkiraan nilai transaksi BEI. S: Support, level dimana penurunan harga kemungkinan akan tertahan. Close: Harga penutupan. Kolom Close berlatar biru berarti harga Close berjarak < 5% dari harga All Time High. R: Resistance, level dimana kenaikan harga kemungkinan akan tertahan. Kolom R berlatar biru menunjukkan harga All Time High.

#### Technical Indicators :

Sinyal-sinyal teknik dipetakan pada kolom Technical Indicators. Sinyal **bullish** ditandai **latar putih/tanpa warna**, sebaliknya sinyal **bearish** ditandai **latar merah**. Kolom yang kosong menunjukkan **tidak adanya sinyal** teknik yang muncul. Colors: Perubahan status harga (Green: harga naik, Red: harga turun), contoh: 3-Greens berarti harga telah naik 3 hari berturut-turut. Bodies: Perubahan warna candlestick body (White: Close>Open, Black: Close<Open), contoh: 3-Whites: harga Close>Open selama 3 hari berturut-turut.

Oscillator: Indikator yang bergerak antara area **oversold** & **overbought**, terdiri dari indikator Stochastic, Relative Strength Index (RSI) & Bollinger Band (BB). Candle: Pola harga sesuai teori Candlestick. V Ratio: Menunjukkan perbandingan volume transaksi dengan EMA-50 dari volume. MACD: Up/Down Arrow: tren berdasar posisi garis MACD terhadap garis sinyal. Kode "SW" menandai terbentuknya pola SideWays pada grafik. Kode "X" menandai terjadinya Golden/Dead Cross. Kolom angka menunjukkan jumlah hari sejak terjadi Golden/Dead Cross terakhir.

## Harga Komoditas Sepekan (28/1/2011-4/2/2011)

Minyak Mentah
89,34   89,03
-0,35%
Pengiriman Maret 2011 Minyak WTI di Bursa NYMEX-AS (Dollar AS per barel)

CPO (MDEX)*
1.210,93   1.284,21
6,05%
Pengiriman April 2011 Bursa Derivatif Malaysia (MDEX) (Dollar AS per ton)

CPO (ICDX)**
10.860   11.395
4,93%
Pengiriman April 2011 Bursa Komoditi dan Derivatif Indonesia (ICDX) (Rupiah per kilogram)

Batubara
126,00   126,10
0,08%
Pengiriman Maret 2011 Batubara Newcastle di Bursa ICE (Dollar AS per ton)

Emas Berjangka
1.341,70   1.349,00
0,54%
Pengiriman April 2011 Divisi Comex Bursa NYMEX-AS (Dollar AS per ons troy)

Emas Batangan
398.000   402.000
1,01%
Divisi Logam Mulia-PT Antam Tbk rupiah per gram (emas seberat satu kilogram)

Sumber: Logam Mulia, Bloomberg  
Keterangan: \*Harga periode 28/1/2011-3/2/2011  
\*\*Harga periode 28/1/2011-2/2/2011

# Penguatan di Bursa Asia Bisa Berlanjut

Laporan kinerja para emiten masih menjadi pendorong

#### Asep Munazat

JAKARTA. Meski terselang libur perayaan Tahun Baru Imlek, indeks-indeks saham utama di kawasan Asia sukses mencatatkan penguatan sepanjang pekan lalu. Hal tersebut terlihat dari penguatan indeks MSCI Asia Pacific.

Sepanjang pekan lalu, indeks yang menghitung kapitalisasi dari 1.019 perusahaan di kawasan Asia Pasifik itu menguat ke level 139,52. Artinya, indeks menguat sekitar 1,36% ketimbang minggu sebelumnya. Ini penguatan mingguan terbesar di 2011.

Penopang penguatan itu, antara lain kenaikan indeks Nikkei 225. Sepanjang pekan lalu, indeks Nikkei 225 menguat sekitar 1,8% dibanding minggu sebelumnya ke level 10.543,52.

Analisis Harumdana Berjangka Nizar Hilmy berpendapat, menguatnya indeks Nikkei 225 antara lain dipengaruhi oleh munculnya harapan pasar bahwa kinerja emiten akan membaik. Harapan itu muncul setelah Nippon Steel Co. dan Sumitomo Metal Industries mengumumkan niat mereka untuk merger.

#### Terpengaruh Wall Street

Pasar juga melihat ada peluang Perdana Menteri Jepang Naoto Kan terpaksa mundur dari jabatannya saat ini. Bila hal ini terjadi, maka pasar berharap kebijakan ekonomi Jepang akan berubah.

Faktor global juga mempengaruhi penguatan indeks saham di kawasan Asia. Salah satunya adalah faktor persepsi pasar terhadap perekonomian Amerika Serikat (AS)



BLOOMBERG/Tomohiro Osumi

Sepanjang pekan lalu, indeks Nikkei 225 menguat sekitar 1,8% dibanding minggu sebelumnya ke level 10.543,52.

yang membaik.

Data tingkat pengangguran juga mendapat sentimen dari kenaikan harga komoditas. Berdasarkan data tersebut, tingkat pengangguran AS di Januari 2011 turun hingga mencapai 9%. Bulan sebelumnya, tingkat pengangguran di AS mencapai 9,4%.

### Bursa Asia juga mendapat sentimen dari kenaikan harga komoditas.

Sementara tenaga kerja yang terserap di Januari 2011 mencapai 36.000 orang. Data ini akan mempengaruhi pergerakan Wall Street dan otomatis berimbas ke kawasan Asia. "Bila datanya bagus, akan berdampak bagus pula. Begitu juga sebaliknya," kata Herry Setyawan, Analis Indo-

sukses Futures.

Tambah lagi, bursa Asia juga mendapat sentimen dari kenaikan harga komoditas. Sepanjang pekan lalu, sebagai imbas dari krisis yang terjadi di Mesir, harga komoditas cenderung menguat.

Analisis memperkirakan, pekan ini bursa Asia masih akan bergerak dalam tren yang positif. Penguatan ini antara lain akan didorong laporan kinerja emiten. Analis menilai kinerja beberapa perusahaan berpotensi melebihi proyeksi. Asal tahu saja, dari 331 perusahaan yang masuk indeks MSCI Asia Pasifik dan sudah merilis laporan keuangannya, kinerja 134 di antaranya melebihi proyeksi analis.

Tapi Nizar mengingatkan, akhir pekan lalu tidak semua bursa saham di Asia melakukan perdagangan. Sementara hari ini aktivitas bursa akan kembali normal. Karena itu, faktor yang mempengaruhi pergerakan indeks bursa Asia akan lebih kompleks.

## PERGERAKAN HARGA KOMODITAS

# Inflasi Tinggi di Asia Menahan Harga Batubara

JAKARTA. Harga batubara di pasar internasional kembali menyusut. Nilai kontrak pengiriman batubara untuk Maret 2011 di International Commodities Exchange (ICE), Jumat (4/2), adalah US\$ 126,10 per ton. Harga itu lebih rendah 0,32% daripada posisi per Kamis (3/2), US\$ 126,50 per ton. Analis Indosukses Futures, Herry Setyawan menilai, penurunan harga batubara itu dipicu ancaman inflasi di sejumlah negara. Inflasi tinggi memaksa beberapa negara memperketat kebijakan ekonominya sehingga permintaan komoditas energi ini susut. Hal ini menyebabkan harga batubara terkoreksi. Padahal, di awal Januari

2011 lalu harga batubara sempat melonjak hingga US\$ 135,75 per ton. Ini harga tertinggi batubara sejak lima bulan terakhir. Buruknya cuaca merupakan penyebab utama lonjakan harga batubara kala itu. "Banjir di Australia awal tahun ini melambungkan batubara," tutur Herry. Maklumlah, Australia termasuk produsen terbesar batubara di dunia. Tapi belakangan ini, harga batubara tertekan. Salah satu penyebabnya karena kenaikan suku bunga di China dan India. Dus, harga batubara masih akan terkoreksi dalam jangka pendek. Apalagi, otoritas moneter di India mengisyaratkan akan mengerek bunga acuan pada Maret nanti.

Perusahaan jasa konsultasi internasional, Ernst & Young, menilai ancaman inflasi tinggi membuat Pemerintah India urung menaikkan harga batubara. "Produsen batubara mungkin akan menanggung biaya penambangan yang meningkat," demikian laporan Ernst & Young yang dikutip Bloomberg, akhir pekan lalu.

Harga batubara di India dikendalikan pemerintah sejak perusahaan batubara milik negara, Coal India Ltd (CIL), menyumbang 82% total produksi batubara India.

Herry memperkirakan harga batubara pekan ini US\$ 115-US\$ 135 per ton.

Asep Munazat Zatnika

Mempersembahkan WORKSHOP

## Business Contract Drafting

Kuasai prinsip-prinsip dan hukum yang mendasari perancangan kontrak-kontrak bisnis. Pengetahuan dan keterampilan ini akan membuat perusahaan Anda mampu menangkap setiap peluang bisnis nasional maupun internasional. Kontrak bisnis yang baik akan membuat perusahaan Anda terhindar dari jebakan ketidakpastian hak dan kewajiban yang dapat merugikan perusahaan Anda.

Workshop ini didesain untuk memberikan pemahaman praktis dan implementatif tentang kontrak bisnis dari sisi hukum dan praktek, agar Anda menjadi contract drafter yang handal.

Yang diharapkan hadir adalah mereka yang berhubungan dengan perancangan kontrak-kontrak bisnis, baik Executive maupun Top Management dari kalangan Korporasi, Pengacara, Perbankan maupun sektor bisnis lainnya.

**Waktu & Tempat**

9 - 10 Maret 2011  
Hotel SANTIKA Premiere, Jakarta  
Jam 09.00 - 17.00 WIB

**Tuition Fee**

Rp 3.650.000,- per peserta atau  
@ Rp 3.300.000,- per peserta\*  
\*(min 3 peserta dalam satu instansi)

Pendaftaran mulai sekarang s/d tgl 8 Maret 2011

**Instruktur**  
RICARDO SIMANJUNTAK, S.H., LL.M., ANZII, CIP.

Gratis Tas Eksklusif dan Buku Teknik Perancangan Kontrak Bisnis karya Ricardo Simanjuntak

Informasi & Pendaftaran : Sdr Ngadirin  
Telp: 021-536 1289, 535 7636 ext 1209 Faks: 021-533 3166 E-mail: ngadirin@kontan.co.id



# Perusahaan Efek Mulai Pisah Bisnis MI

Spin off BNI Securities membutuhkan minimal Rp 50 miliar

Didik Purwanto

JAKARTA. Para perusahaan sekuritas yang masih menjalankan bisnis broker, penjamin emisi dan manajer investasi dalam satu perusahaan mulai sibuk berbenah. Perusahaan-perusahaan ini mulai mempersiapkan pemisahan divisi manajer investasi (MI).

Hal ini untuk merespon peraturan Badan Pengawas Pasar Modal dan Lembaga Keuangan (Bapepam-LK) yang menetapkan perusahaan manajer investasi harus independen. Dus, perusahaan sekuritas diharuskan memisahkan bisnis sekuritas dan MI.

Satu perusahaan sekuritas yang tengah mempersiapkan pemisahan bisnis MI-nya adalah BNI Securities. Anak usaha PT Bank BNI Tbk (BBNI) itu menargetkan pemisahan bisnis MI bisa segera berlangsung. "Tahun ini harus dijalankan, kami optimis bisa melakukannya di semester satu ini," tutur Jimmy Nyo, Direktur BNI Securities kepada KONTAN, akhir pekan lalu.

Jimmy menyatakan, tidak gampang untuk melakukan pemisahan (*spin off*) unit bisnis manajemen investasi dari satu perusahaan sekuritas. "Saat ini masih proses, masih harus menunggu Rapat Umum Pemegang Saham (RUPS)

dulu," sebut dia.

Padahal sejatinya BNI Securities sudah mulai melakukan kajian rencana *spin off* divisi MI-nya sejak kuartal pertama tahun lalu. Sayangnya, kajian tersebut mandek. Bahkan hingga batas waktu yang diberikan Bapepam-LK untuk melakukan *spin off* berakhir akhir tahun lalu, rencana tersebut belum terlaksana.

**Setelah spin off diharapkan dana kelolaan MI baru BNI meningkat 60%-100%.**

Dana kelolaan naik

Untuk mewujudkan rencana tersebut, BBNI selaku induk usaha sudah bersiap mengucurkan dana Rp 50 miliar-Rp 100 miliar. Dana tersebut diperuntukkan bagi modal minimum. Jumlah tersebut lebih besar ketimbang persyaratan modal minimal yang ditetapkan Bapepam LK, yakni Rp 25 miliar.

Namun Jimmy belum bisa memastikan apakah perusahaan MI itu nantinya akan jadi anak usaha BNI Securities atau anak usaha BBNI. Ia bi-

lang hal itu akan diputuskan pemegang saham.

Setelah *spin off* diharapkan dana kelolaan perusahaan MI tersebut bisa meningkat 60%-100% jadi sebesar Rp 8 triliun-Rp 10 triliun di akhir 2011. MI baru tersebut juga siap membuat beberapa produk reksadana baru.

Selain BNI Securities, PT Andalan Artha Adivisindo (AAA) Sekuritas juga tengah menyiapkan *spin off*. "Tadinya target awal Februari bisa selesai, tapi akhirnya mundur sampai akhir Maret nanti," kata Andri Rukminto, Presiden Direktur AAA Sekuritas. Namun ia masih memilih tutup mulut soal rencana *spin off* divisi MI-nya.

Sebelum ini sudah ada dua perusahaan efek yang memisahkan bisnis sekuritas dan bisnis MI-nya. PT Indo Premier Securities mendirikan PT Indo Premier Investment Management. Bapepam-LK sudah memberikan izin menjalankan usaha MI kepada perusahaan MI baru ini.

PT Trimegah Securitites Tbk (TRIM) juga telah menyelesaikan *spin off* divisi MI-nya. Akhir pekan lalu, Bapepam-LK telah memberikan izin usaha MI untuk PT Trimegah Asset Management. Bapepam-LK mencatat, masih sekitar 30 perusahaan yang belum melakukan *spin off*. ■

## KINERJA SEKURITAS

# Laba Bahana Securities Tahun 2010 Tembus Rp 50 Miliar

JAKARTA. Kinerja PT Bahana Securities sepanjang 2010 naik tajam. Kenaikan kinerja tersebut didorong penunjukan sekuritas tersebut sebagai penjamin emisi dari beberapa penawaran saham perdana maupun saham baru.

Bahana memperkirakan laba bersih 2010 akan naik 42,4% ketimbang laba bersih tahun sebelumnya yang sebesar Rp 35,1 miliar. "Tahun lalu kami memperoleh laba bersih di atas Rp 50 miliar. Kami belum bisa bicara angka pastinya, pokoknya kepala 5," ungkap Eko Yulianto, Direktur Utama Bahana Securities pada KONTAN, Jumat (4/2).

Eko menilai pertumbuhan laba bersih tersebut ditopang oleh agresivitas sekuritas pelat merah tersebut dalam menjadi *underwriter*, baik itu

untuk penerbitan obligasi, *rights issue* maupun *initial public offering* (IPO).

Eko menuturkan kontribusi laba perseroan terbesar berasal dari *fee* saat Bahana menjadi penjamin emisi *rights issue* PT Bank Negara Indonesia Tbk (BBNI). Tahun lalu, BBNI melepas saham baru sebanyak 3,37 miliar saham atau setara Rp 10,46 triliun.

Selain itu, di 2010 lalu Bahana juga menangani penerbitan saham perdana PT Krakatau Steel Tbk (KRAS) dan PT Bank Jabar Banten Tbk (BJBR). KRAS melepas saham senilai Rp 2,6 triliun ke publik. Sementara BJBR melepas saham senilai Rp 1,4 triliun.

Namun Eko tidak bersedia membeberkan kontribusi masing-masing penjaminan emisi ke laba bersih. Yang jelas,

penjaminan emisi merupakan pendorong utama kenaikan laba bersih perseroan ini.

Kini, Bahana masih berkuat tenaga menangani IPO Garuda Indonesia senilai Rp 4,3 triliun. Selain itu Bahana juga menjadi salah satu *underwriter rights issue* PT Bank Mandiri Tbk (BMRI) yang berniat melepas saham baru senilai Rp 11,68 triliun.

Tak hanya itu, Bahana juga akan menangani penerbitan obligasi subordinasi (*subdebt*) dari PT Bank Internasional Indonesia Tbk (BNI) senilai Rp 1 triliun di semester I-2011. "Tahun ini kami targetkan laba bersih naik sekitar 15%-20%, kami akan cari emisi obligasi atau IPO sebanyak-banyaknya," cetus Eko.

Didik Purwanto

## LELANG SUN

# Investor Manfaatkan Lelang untuk Masuk Kembali ke SUN

JAKARTA. Pemerintah akan kembali menggelar lelang Surat Utang Negara (SUN). Analisis memperkirakan investor akan memanfaatkan lelang yang berlangsung Selasa (8/2) esok untuk kembali menempatkan dananya di instrumen obligasi negara.

Analisis menilai minat investor, khususnya investor asing, terhadap obligasi dalam negeri akan kembali membaik setelah Bank Indonesia (BI) menaikkan tingkat bunga acuan menjadi 6,75%. "Investor asing akan tertarik lagi memiliki obligasi pemerintah, terutama untuk SUN jangka panjang," tutur Virine Tresnasundari, *Head of Fixed Income* Samuel Sekuritas pada KONTAN, akhir pekan lalu.

Handy Yunianto, Analis Obligasi Mandiri Sekuritas menuturkan, investor yang belum sempat tertampung pada lelang sebelumnya akan memanfaatkan lelang ini untuk menempatkan dana di SUN. Sementara pihak per-

bankan akan memanfaatkan lelang ini untuk membeli obligasi jangka pendek. "Soalnya kenaikan BI *rate* membuat *yield* jadi lebih tinggi," ujarnya.

Kembalinya minat investor terhadap SUN sudah terlihat sejak pekan lalu. Setelah BI mengumumkan kenaikan BI *rate*, harga SUN rata-rata me-

**Perbankan akan memanfaatkan lelang untuk membeli obligasi jangka pendek.**

nguat. SUN seri FR0054 yang bertenor 20 tahun naik 2,39% jadi 95,50 Jumat lalu. Sementara *yield* SUN tersebut turun jadi 10,02%.

Analisis menilai penurunan *yield* sebelum lelang ini sebagai anomali. "Idealnya saat BI *rate* naik, harga SUN seharusnya turun," sebut Virine.

Namun kenaikan tersebut diduga hanya dampak sesaat atas pengumuman kenaikan BI *Rate*. Ada potensi hari ini harga SUN akan kembali terkoreksi sebelum pemerintah menggelar lelang. Meski begitu, koreksi yang terjadi tidak akan signifikan.

Toh, kenaikan harga yang terjadi akhir pekan lalu berpeluang mempengaruhi *yield* yang diminta investor dalam lelang besok. Investor kemungkinan tidak akan meminta *yield* yang terlalu tinggi, tidak jauh dari level *yield* saat ini. Dus, target indikatif pemerintah dalam lelang kali ini berpotensi tercapai. "Respon pasar untuk saat ini relatif positif," cetus Handy.

Pemerintah kali ini akan melelang empat seri SUN, yakni seri FR0055, FR0056, FR0054 serta SPN20120209. Pemerintah mematok target indikatif Rp 5 triliun dalam lelang kali ini.

Dyah Ayu Kusumaningtyas



Wake Up Call

## Dancing With Inflation



Lukas Setia Atmaja, Chairman, Department of Finance, Prasetya Mulya Business School

Setelah bertahan 18 bulan, BI *Rate* naik Jumat lalu sebesar 0,25% menjadi 6,75%. Apa dampaknya bagi bursa saham? Menyusul pengumuman tersebut, IHSG segera menguat beberapa puluh poin. Namun untuk jangka lebih panjang, masih tanda tanya apakah kebijakan ini mampu meredakan ancaman inflasi dan mendongkrak kinerja bursa saham. Prinsipnya, bursa saham akan melaju kencang jika pertumbuhan ekonomi tinggi dan tingkat inflasi rendah.

Tabel di tulisan ini menunjukkan perubahan IHSG selama sebulan setelah kenaikan BI *Rate* pada 2005-2008. Tampak hubungan yang acak antara kenaikan BI *Rate* dengan perubahan IHSG sebelum dan setelah kenaikan BI *Rate*. Kenaikan BI *Rate* kadang berdampak positif, kadang negatif. Harus diingat bahwa selain faktor ekspektasi inflasi dan suku bunga, ada faktor lain yang mempengaruhi harga saham.

Dalam pelajaran ekonomi, inflasi terjadi jika pertumbuhan uang lebih cepat daripada pertumbuhan barang

saham. Inflasi termasuk musuh investor saham. Ketika inflasi melaju kencang, investor harus mengantisipasi konsekuensi negatif. Pada kondisi inflasi tinggi, investor dan analis saham ragu apakah pertumbuhan ekonomi akan langgeng.

Pada umumnya bank sentral berusaha menjinakkan ancaman inflasi dengan menaikkan bunga. Harapannya, ketika bunga tinggi, minat masyarakat untuk meminjam uang berkurang sehingga mengurangi jumlah uang yang beredar. Namun di saat bunga naik, investor menginginkan keuntungan dari sahamnya ikut meningkat.

Saya sajikan contoh sederhana untuk memahami hubungan inflasi, suku bunga dan harga saham. Misalkan saham A memiliki harga pasar Rp 100 per saham dan diperkirakan menghasilkan laba bersih per saham atau *earnings* per share (EPS) Rp 10. Imbal hasil yang dinikmati investor adalah 10%. Jika obligasi pemerintah memberikan imbal hasil 5% (*risk-free rate*), investor masih mau membeli saham A karena menawarkan premi atau imbal hasil ekstra 5%.

Namun ketika bunga naik menjadi 15%, siapa yang mau membeli saham A jika ia tetap menawarkan imbal hasil 10%? Investor kini akan meminta imbal hasil 20% untuk saham A (yakni dari *risk free rate* 15% ditambah premi 5%). Untuk mencapai imbal hasil sebesar itu, saham A diharapkan menghasilkan *earnings* Rp 20 (hitungannya Rp 20 dibagi Rp 100 = 20%). Jika

saham A diperkirakan hanya menghasilkan *earnings* Rp 10, maka harga saham A harus turun jadi Rp 50 untuk memberikan imbal hasil 20%. Artinya, dampak kenaikan inflasi terhadap harga pasar saham juga bergantung pada kemampuan perusahaan menghasilkan *earnings*.

Bagi perusahaan, inflasi pasti meningkatkan biaya, namun belum tentu meningkatkan pendapatan. Harga jual bisa dinaikkan tetapi volume penjualan bisa turun

Jadi saham yang tahan terhadap pengaruh inflasi adalah saham perusahaan yang mampu menaikkan harga jual dan mempertahankan volume penjualan sedemikian rupa hingga bisa tetap memberikan *earnings* yang memadai. Ini alasan Warren Buffett sangat memperhatikan kemampuan perusahaan menghasilkan laba bersih (*earnings capacity*) dalam segala kondisi ekonomi.

Buffett mengkategorikan perusahaan menjadi dua: *commodity* dan *non-commodity*. Perusahaan *commodity* adalah perusahaan yang produksinya tidak berbeda secara nyata daripada produk kompetitor. Perusahaan ini sebaiknya dihindari karena rentan terhadap persaingan maupun keterbatasan kemampuan dalam menghasilkan keuntungan.

Buffett menyukai perusahaan yang memiliki produk unik, brand name dan kekuatan dominan di pasar (misalnya, kartel yang bersifat monopolistik). Tak heran, jika portofolio Buffett terdiri dari saham-saham perusahaan yang menjadi pimpinan pasar, seperti Coca-Cola, American Express, Gillette, Washington Post dan Wells Fargo. Bisnis yang bagus, menurut Buffett, adalah yang bisa menahan inflasi dengan menaikkan harga jual.

Mengantisipasi inflasi tinggi di tahun kelinci ini, sembari berharap pemerintah piawai mengatasinya, ada baiknya kita mengevaluasi isi portofolio saham kita: termasuk yang "tahan banting" atau yang "kacangan"? ■

## Dampak BI Rate terhadap IHSG

	Kenaikan BI Rate (%)	Perubahan IHSG
6-11-08	9,25% ke 9,5%	-8,74%
4-9-08	9% ke 9,25%	-20,58%
5-8-08	8,75% ke 9%	-7,46%
3-7-08	8,5% ke 8,75%	-2,58%
5-6-08	8,25% ke 8,5%	-3,54%
6-5-08	8% ke 8,25%	1,31%
6-12-05	12,25% ke 12,75%	9,20%
1-11-05	11% ke 12,25%	3,89%
4-10-05	10% ke 11%	-3,31%
6-9-05	8,75% ke 11%	4,28%

Keterangan: Perubahan IHSG 1 bulan sesudah BI *Rate* naik

hingga total pendapatan berkurang. Di saat volume penjualan tetap, jika kenaikan harga jual lebih rendah daripada kenaikan biaya, perusahaan akan mengalami penurunan *earnings*.

Bahkan jika kenaikan harga jual sama dengan kenaikan biaya hingga *earnings* tidak berubah, perusahaan tetap menderita karena, seperti ilustrasi di atas, investor bakal mensyaratkan imbal hasil yang lebih tinggi.

## SHARP

### AQUOS

*Aku*

**AQUOS KINI UNTUKKU**

Karena kita hidup di dunia penuh warna. AQUOS kini hadir untukku dengan 7 warna pilihan yang sesuai dengan gayaku dan gayamu yang penuh warna.

LC-32LA071-TB LC-32LA071-MB LC-32LA071 LC-32LA071-RR LC-32LA071-SS LC-32LA071-MM LC-32LA071-BB

Untuk informasi dan layanan SHARP terbaru hubungi: SHARP CUSTOMER CARE CENTER: 0-800-1-225588 (BEBAS PULSA) dan 0615-8225599 (SMS) Senin-Sabtu: 07.30 - 16.50 WIB, Minggu: 09.00 - 15.00 WIB. JARINGAN SERVIS SHARP: Akses Mudah, Buka 365 Hari Kerja, Quick Service, www.sharp-indonesia.com BELILAH HANYA PRODUK BERGARANSI RESMI DARI PT. SHARP ELECTRONICS INDONESIA



## Obligasi 4 Februari 2011

## OBLIGASI YANG LAPORKAN MELALUI BEI

Nama Obligasi	Tanggal Transaksi	Tanggal Settle	Repo Term	Harga	Volume Miliar	Nilai Miliar	Yield	Kupon	Rating
Obligasi Negara Th. 2007 Seri FR0042	31-Jan-11	04-Feb-11	-	102.100	6	6.1260	0,0000	10,25	-
Obligasi Pem. Th. 2002 Seri FR00117	31-Jan-11	04-Feb-11	-	106.250	0,9	0,9563	0,0000	13,15	-
Obligasi Cio Multattha VII Tahun 2010 Seri C Bank BNI Tahun 2003	31-Jan-11	04-Feb-11	-	101.770	11	11.1947	0,0000	10,05	idAA-
Obligasi Indonesia Eximbank I Tahun 2010 Seri D	04-Feb-11	07-Feb-11	-	102.450	4	4.0980	7,2050	13,125	idAA-
Obligasi I Bank Lampung Tahun 2007	04-Feb-11	07-Feb-11	-	100.300	2	2.0090	9,5065	10	idAAA
Obligasi (Shadi Securities) Tahun 2008	04-Feb-11	04-Feb-11	-	100.000	2	2.0000	0,0000	14	idBBB
Obligasi Negara Th. 2003 Seri FR0023	04-Feb-11	04-Feb-11	-	105.600	0,5	0,5280	0,0000	11	-
Obligasi Negara Th. 2004 Seri FR0026	04-Feb-11	04-Feb-11	-	109.350	2	2.1870	8,0092	11	-
Obligasi Negara Th. 2005 Seri FR0027	04-Feb-11	04-Feb-11	-	104.820	10	10.4820	8,1028	9,5	-
Obligasi Negara Th. 2005 Seri FR0028	04-Feb-11	04-Feb-11	-	108.500	10	10.8500	0,0000	10	-
Obligasi Negara Th. 2005 Seri FR0031	04-Feb-11	10-Feb-11	-	114.000	0,28	0,3182	8,8259	11	-
Obligasi Negara Th. 2006 Seri FR0034	04-Feb-11	04-Feb-11	-	127.250	13	16.5425	8,7410	12,8	-
Obligasi Negara Th. 2006 Seri FR0036	04-Feb-11	04-Feb-11	-	117.750	20	23.5500	8,5398	11,5	-
Obligasi Negara Th. 2006 Seri FR0040	04-Feb-11	04-Feb-11	-	111.250	10	11.1250	9,5527	11	-
Obligasi Negara Th. 2007 Seri FR0044	04-Feb-11	04-Feb-11	-	103.500	5	5.1750	9,5266	10	-
Obligasi Negara Th. 2007 Seri FR0047	04-Feb-11	04-Feb-11	-	99.000	100	99.0000	10,1227	10	-
Obligasi Negara RI Seri FR0049	04-Feb-11	04-Feb-11	-	103.250	10	10.3250	7,5966	9	-
Obligasi Negara RI Seri FR0050	04-Feb-11	04-Feb-11	-	101.550	10	10.1550	10,3300	10,5	-
Obligasi Negara RI Seri FR0052	04-Feb-11	04-Feb-11	-	109.000	0,482	0,5254	9,4800	10,5	-
Obligasi Negara RI Seri FR0053	04-Feb-11	04-Feb-11	-	97.250	10	9.7250	8,6541	8,25	-
Obligasi Negara RI Seri FR0054	04-Feb-11	04-Feb-11	-	96.240	3	2.8872	9,5317	9,5	-
Obligasi Negara RI Seri FR0056	04-Feb-11	04-Feb-11	-	90.250	14	12.6300	9,5506	8,375	-
Obligasi Pem. Th. 2002 Seri FR0022	04-Feb-11	04-Feb-11	-	101.104	88,42	89.3960	0,2539	6,3967	-
Obligasi Negara Republik Indonesia Seri OR0003	04-Feb-11	04-Feb-11	-	101.100	0,02	0,0202	7,5006	9,4	-
Obligasi Negara Republik Indonesia Seri OR0004	04-Feb-11	04-Feb-11	-	101.000	0,54	0,5454	8,5391	9,5	-
Obligasi Negara Republik Indonesia Seri OR0005	04-Feb-11	04-Feb-11	-	109.000	0,1	0,1090	7,6300	11,45	-
Obligasi Negara Republik Indonesia Seri OR0006	04-Feb-11	07-Feb-11	-	101.800	3	3.0540	8,0883	9,35	-
Obligasi Negara Republik Indonesia Seri OR0007	04-Feb-11	04-Feb-11	-	100.500	2,8	2.8140	7,7307	7,95	-
Sukuk (jarah Indosat II) Tahun 2007	04-Feb-11	04-Feb-11	-	99.600	1	0,9960	10,3500	0	idAA+(sy)
Summit Ofo Finance IV Tahun 2010 Seri C	04-Feb-11	04-Feb-11	-	100.321	3	3.0096	0,0000	9,5	idAA-
Surat Pribadahan Negara Seri SPN20110210	04-Feb-11	04-Feb-11	-	99.967	206	206.9312	6,1000	0	-
Sukuk Negara Ritel Seri SR-001	04-Feb-11	04-Feb-11	-	102.300	0,15	0,1535	9,6775	0	-
Sukuk Negara Ritel Seri SR-002	04-Feb-11	10-Feb-11	-	100.250	0,005	0,0050	8,5600	0	-
Obligasi Indonesia Eximbank I Tahun 2010 Seri A	02-Feb-11	04-Feb-11	-	100.160	1	1.0016	0,0000	7,55	idAAA
Federal International Finance II Tahun 2009 Seri C	02-Feb-11	04-Feb-11	-	107.030	18,5	19.9671	0,0000	14,6	idAA
Obligasi Negara Th. 2005 Seri FR0030	02-Feb-11	04-Feb-11	-	109.750	5	5.4875	0,0000	10,75	-
Obligasi Negara Th. 2006 Seri FR0033	02-Feb-11	07-Feb-11	-	108.150	3,273	3.5725	0,0000	12,5	-
Obligasi Negara RI Seri FR0051	02-Feb-11	07-Feb-11	-	109.250	9	9.8325	0,0000	11,25	-
Obligasi Mayora Indah II Tahun 2008	02-Feb-11	04-Feb-11	-	106.250	2	2.1250	10,6712	13,75	idAA-
Summit Ofo Finance IV Tahun 2010 Seri B	02-Feb-11	04-Feb-11	-	100.031	1	1.0003	0,0000	8,4	idAA-
Obligasi Berka Laju Tanker II Tahun 2007	01-Feb-11	04-Feb-11	-	99.620	5	4.9810	0,0000	10,35	idA-

## Pasar Uang Antar Bank (PUAB) 4 Februari 2011

## PUAB LN, BERDASARKAN JANGKA WAKTU

Jangka Waktu	Volume	Frekuensi	Terltn ggi (%)	Terendah (%)	Rata-Rata Terlibang (%)
Intraday	0,00	0	0,00000%	0,00000%	0,00000%
Overnight	257.338,09	12	4,75000%	0,03000%	0,20170%
2-4 Hari	77,000,00	2	0,25000%	0,23000%	0,24840%
7 Hari	0,00	0	0,00000%	0,00000%	0,00000%
8-26 Hari	0,00	0	0,00000%	0,00000%	0,00000%
27-30 Hari	0,00	0	0,00000%	0,00000%	0,00000%
> 30 Hari	0,00	0	0,00000%	0,00000%	0,00000%
Keseluruhan	334.338,09	14	4,75000%	0,03000%	0,21273%

## PUAB PAGI RP DN, BERDASARKAN JANGKA WAKTU

Jangka Waktu	Volume	Frekuensi	Terltingg (%)	Terendah (%)	Rata-Rata Terlibang (%)
Intraday	0,00	0	0,00000%	0,00000%	0,00000%
Overnight	3.360.000,00	62	6,10000%	5,90000%	6,00230%
2-4 Hari	837.000,00	16	6,10000%	6,00000%	6,07730%
7 Hari	1.653.000,00	30	6,15000%	5,50000%	6,11160%
8-26 Hari	265.000,00	5	6,20000%	6,15000%	6,19057%
27-30 Hari	50.000,00	2	6,30000%	6,30000%	6,30000%
> 30 Hari	0,00	0	0,00000%	0,00000%	0,00000%
Keseluruhan	6.195.000,00	115	6,30000%	5,50000%	6,09210%

## Suku Bunga 4 Februari 2011

## SUKU BUNGA DEPOSITO BERJANGKA RUPIAH

Nama Bank	Rata-rata 1 Bln	Rata-rata 3 Bln	Rata-rata 6 Bln	Rata-rata 12 Bln	Rata-rata 24 Bln
DEUTSCHE BANK AG	5,32500	5,72500	6,07500	6,27500	0,00000
STANDARD CHARTERED BANK	6,10000	6,57500	6,57500	6,25000	0,00000
THE HONGKONG & SHANGHAI BANKING CORP	3,77500	3,80355	4,19470	4,40000	0,00000
PT BANK COMMONWEALTH	5,00000	5,00000	5,00000	5,00000	5,00000
PT BANK DBS INDONESIA	5,38500	5,64000	5,53500	5,58500	0,00000
PT BANK OCBC INDONESIA	5,77500	5,77500	6,02000	6,00000	0,00000
PT BANK MANDIRI (PERSERO) Tbk	5,37500	5,50000	6,00000	6,25000	0,00000
PT BANK NEGARA INDONESIA 1946 (PERSERO) Tbk	5,62500	5,62500	6,00000	6,25000	6,25000
PT BANK RAKYAT INDONESIA (PERSERO) Tbk	5,50000	5,50000	6,00000	6,00000	6,17801%
PT BANK TABUNGAN NEGARA (PERSERO) Tbk	5,75000	5,75000	6,00000	6,25000	6,27500
PT BANK CMBI NAGIA Tbk	6,25000	6,37500	6,50000	6,62500	6,50000
PT BANK UOB BUANA	0,00000	0,00000	0,00000	4,50000	0,00000
PT BANK BUKOPIN	6,50000	6,62500	6,75000	6,87500	0,00000
PT BANK CENTRAL ASIA Tbk	5,25000	5,50000	5,62500	5,75000	0,00000
PT BANK INDEX SELINDO	7,87500	7,75000	8,62500	8,62500	0,00000
PT BANK INTERNATIONAL INDONESIA Tbk	6,00000	6,12500	6,12500	6,12500	6,12500
PT BANK MAYORA	7,12500	7,25000	8,75000	8,62500	0,00000
PT BANK MEGA Tbk	5,75000	5,75000	5,75000	5,25000	5,25000
PT BANK OCBC NISP Tbk	5,50000	5,50000	5,50000	5,50000	5,50000
PT PAN INDONESIA BANK LTD. Tbk	6,50000	6,50000	6,50000	6,50000	6,50000
Suku Bunga seluruh Bank	6,48331	6,56513	6,66568	6,68069	6,52704

## SUKU BUNGA DEPOSITO BERJANGKA VALAS

Nama Bank	Rata-rata 1 Bln	Rata-rata 3 Bln	Rata-rata 6 Bln	Rata-rata 12 Bln	Rata-rata 24 Bln
DEUTSCHE BANK AG	0,17500	0,37500	0,37500	0,95500	0,00000
STANDARD CHARTERED BANK	0,05500	0,25000	0,40500	0,77500	0,00001
THE HONGKONG & SHANGHAI BANKING CORP	0,00000	0,00000	0,00000	0,08600	0,00000
PT BANK COMMONWEALTH	0,15000	0,15000	0,15000	0,15000	0,15000
PT BANK DBS INDONESIA	0,46000	0,59000	0,40000	0,54000	0,00000
PT BANK OCBC INDONESIA	1,11250	0,82500	0,80000	0,00000	0,00000
PT BANK MANDIRI (PERSERO) Tbk	0,37500	0,37500	0,37500	0,62500	0,62500
PT BANK NEGARA INDONESIA 1946 (PERSERO) Tbk	0,37500	0,37500	0,37500	0,37500	0,00000
PT BANK RAKYAT INDONESIA (PERSERO) Tbk	0,37500	0,37500	0,37500	0,37500	0,37500
PT BANK TABUNGAN NEGARA (PERSERO) Tbk	0,10000	0,10000	0,10000	0,10000	0,10000
PT BANK CMBI NAGIA Tbk	1,13000	1,40000	1,56500	1,80000	3,12500
PT BANK UOB BUANA	0,00000	0,00000	0,00000	1,00000	0,00000
PT BANK BUKOPIN	1,50000	1,50000	1,50000	1,50000	0,00000
PT BANK CENTRAL ASIA Tbk	0,30000	0,30000	0,30000	0,37500	0,00000
PT BANK INTERNATIONAL INDONESIA Tbk	0,87500	0,87500	0,87500	0,87500	0,87500
PT BANK MAYORA	0,00000	0,00000	0,00000	0,00000	0,00000
PT BANK MEGA Tbk	0,25000	0,25000	0,25000	0,25000	0,00000
PT BANK OCBC NISP Tbk	0,70000	0,50000	0,50000	0,30000	0,30000
PT PAN INDONESIA BANK LTD. Tbk	1,00000	1,25000	1,50000	1,75000	0,00000
Suku Bunga seluruh Bank	0,68331	0,65513	0,66568	0,68069	0,652704

## SUKU BUNGA KREDIT RUPIAH

Nama Bank	Dasar Kredit (%)	KMK Flat (%)	KMK Efektif (%)	KI Flat (%)	KI Efektif (%)	KK Flat (%)	KK Efektif (%)
CITIBANK	6,90000	0,00000	0,00000	0,00000	0,00000	0,00000	0,00000
DEUTSCHE BANK AG	5,00000	0,00000	6,84000	0,00000	0,00000	0,00000	28,99000
STANDARD CHARTERED BANK	7,37200	9,02000	9,02000	0,00000	0,00000	32,08000	32,08000
THE HONGKONG & SHANGHAI BANKING CORP	12,50000	12,45001	12,45001	12,45001	12,45001	22,36620	22,36620
PT BANK COMMONWEALTH	1,30000	0,00000	0,00000	0,00000	11,88623	0,00000	12,33333
PT BANK DBS INDONESIA	10,07000	0,00000	9,95500	0,00000	10,76500	0,00000	9,84000
PT BANK OCBC INDONESIA	10,23000	0,00000	12,48000	0,00000	11,73000	0,00000	5,00000
PT BANK MANDIRI (PERSERO) Tbk	10,00000	0,00000	12,25000	0,00000	12,25000	0,00000	16,98000
PT BANK NEGARA INDONESIA 1946 (PERSERO) Tbk	9,00000	0,00000	13,25000	0,00000	13,75000	10,75000	17,07500
PT BANK RAKYAT INDONESIA (PERSERO) Tbk	11,50000	0,00000	12,50000	0,00000	12,50000	9,60000	17,72000
PT BANK TABUNGAN NEGARA (PERSERO) Tbk	10,60000	8,03000	14,50000	8,17000	14,75000	8,17000	14,75000
PT BANK CMBI NAGIA Tbk	12,00000	7,47000	13,52000	7,58000	13,71000	7,66000	13,85000
PT BANK UOB BUANA	11,44000	0,00000	10,80000	0,00000	11,29000	0,00000	10,00000
PT BANK BUKOPIN	11,54000	8,47000	15,25000	7,78000	14,00000	12,78000	23,00000
PT BANK CENTRAL ASIA Tbk	12,23000	0,00000	12,66000	0,00000	12,75000	0,00000	9,23750
PT BANK DAUAMON INDONESIA Tbk	6,26220	0,00000	16,07000	0,00000	12,25000	30,27000	11,50000
PT BANK INTERNATIONAL INDONESIA Tbk	14,00000	0,00000	11,36522	0,00000	12,90077	6,10000	10,96092
PT BANK MEGA Tbk	11,43000	12,50000	14,60144	12,50000	11,63075	0,00000	13,61292
PT BANK OCBC NISP Tbk	12,00000	6,62000	12,00000	6,62000	12,00000	8,00000	14,50000
PT BANK PERMATA Tbk	11,94000	0,00000	11,48553	0,00000	19,83130	0,00000	16,85682
PT PAN INDONESIA BANK LTD. Tbk	11,00000	6,50000	12,15000	5,37000	12,03000	4,80000	8,75000
Rata-rata seluruh Bank	11,95758	9,66576	14,13404	9,75316	14,20233	10,50414	15,30336

## SUKU BUNGA KREDIT VALAS

Nama Bank	Dasar Kredit (%)	KMK Flat (%)	KMK Efektif (%)	KI Flat (%)	KI Efektif (%)	KK Flat (%)	KK Efektif (%)
CITIBANK	0.78000	0.00000	0.00000	0.00000	0.00000	0.00000	0.00000
DEUTSCHE BANK AG	1.00000	0.00000	2.40000	0.00000	0.00000	0.00000	0.00000
STANDARD CHARTERED BANK	0.51600	2.58800	2.58800	0.00000	0.00000	0.00001	0.00001
THE HONGKONG & SHANGHAI BANKING CORP	10.70000	10.47375	10.47375	10.47375	10.47375	19.25000	19.25000
PT BANK COMMONWEALTH	6.50000	0.00000	0.00000	0.00000	0.00000	0.00000	0.00000
PT BANK DBS INDONESIA	2.43000	0.00000	3.43570	0.00000	4.72170	0.00000	8.65000
PT BANK OCBC INDONESIA	4.35000	0.00000	5.85000	0.00000	5.72000	0.00000	0.00000
PT BANK MANDIRI (PERSERO) Tbk	6.00000	0.00000	7.00000	0.00000	7.00000	0.00000	0.00000
PT BANK NEGARA INDONESIA 1945 (PERSERO) Tbk	5.30033	0.00000	8.50000	0.00000	9.00000	0.00000	0.00000
PT BANK RAKYAT INDONESIA (PERSERO) Tbk	5.50000	0.00000	6.50000	0.00000	6.50000	0.00000	0.00000
PT BANK CIMB NIAGA Tbk	7.00000	0.00000	8.50000	4.61000	4.10000	4.00000	4.00000
PT BANK UOB BIJAYA	4.10000	0.00000	6.00000	0.00000	5.84000	0.00000	0.00000
PT BANK BUKOPRI	2.86000	0.00000	0.00000	0.00000	0.00000	0.00000	0.00000
PT BANK CENTRAL ASIA Tbk	4.95000	0.00000	8.50000	0.00000	8.50000	0.00000	0.00000
PT BANK DANAMON INDONESIA Tbk	0.27100	0.00000	7.19000	0.00000	6.20000	0.00000	0.00000
PT BANK INTERNASIONAL INDONESIA Tbk	8.00000	0.00000	4.73575	0.00000	6.37961	0.00000	0.00000
PT BANK MEGA TBK	5.42000	0.00000	5.86269	0.00000	8.65774	0.00000	9.00000
PT BANK OCBC NSIP Tbk	8.00000	4.39000	8.00000	4.39000	8.00000	3.28000	6.00000
PT BANK PERMATA Tbk	5.97000	0.00000	6.65130	0.00000	6.86360	0.00000	0.00000
PT PAN INDONESIA BANK LTD. Tbk	6.78000	0.00000	6.78000	0.00000	0.00000	0.00000	0.00000
Rata-rata seluruh Bank	4.78365	4.32535	5.88886	5.22616	6.48439	7.07750	6.93418







Kelompok	Sebelum	Setelah	Frekuensi	Volume	Normal	PB	PER
Kelompok	305	305	197	3.458.500	1,01	118	152-50
3. AMECCO	3.335	3.335	520	1.696.500	1,02	172	151-95
4. ISAT	5.000	5.000	139	1.505.500	7,61	155	38-85
5. BSADE	749	739	119	5.521.000	2,1	5,07	38-42
6. BSADE	530	530	119	1.408.500	852,1	30,3	35-33
7. BSADE	15.000	15.000	287	523.500	8,2	30,23	30-31
8. ADIRO	2.500	2.475	202	27.018.000	66,71	2,4	34-31
9. ELPER	127	127	313	24.351.000	1,1	0,64	31-31
10. BTEL	219	219	128	1.843.500	1,14	30,75	30-30
11. KELTY	560	560	1.767	209.050.000	118,1	2,30	26-67



# Jamsostek Menyiapkan Rp 700 Miliar

Dana itu untuk modal pendirian tiga anak usaha

Christine Novita Nabab

JAKARTA. Meski belum mendapatkan restu DPR, rencana Jaminan Sosial Tenaga Kerja (Jamsostek) melakukan ekspansi usaha melalui Jamsostek Incorporated (Inc) seperti tidak main-main. Bukti-nya, perusahaan pengelola uang para pekerja ini sudah menyiapkan dana sebesar Rp 700 miliar. Dana itu akan mengalir untuk modal pendirian tiga anak usaha baru yang berbadan hukum terpisah atau *subsidiaries*.

Asal tahu saja Jamsostek Inc merupakan unit usaha khusus yang menangani masalah investasi. Ini sesuai tiga pilar utama Jamsostek, yakni operasional, pelayanan, dan investasi. Nah, *subsidiaries* pertama yakni Jamsostek Investment Company (JIC).

JIC adalah perusahaan patungan Jamsostek dengan anak usaha Islamic Development Bank yang bernama Islamic Corporation for the Development Private Sector (ICD). Pendirian usaha ini memerlukan modal Rp 1 triliun yang dibagi rata. "Kami masih berharap bisa menyertakan lebih banyak agar bisa menguasai 51% saham dan menjadi pemegang saham mayoritas," kata Direktur Investasi Jamsostek, Elvyn G.

Masassya, akhir pekan lalu. *Subsidiaries* kedua bergerak di bidang penyedia layanan kesehatan (*health provider*) dengan modal Rp 50 miliar-Rp 100 miliar. Dengan catatan, investasi pembangunan satu klinik kurang dari Rp 2 miliar.

Rencananya, Jamsostek akan mendirikan 33 unit klinik atau rumah sakit kecil secara bertahap di 2011 yang bertujuan memberikan pelayanan bagi peserta Jamsostek.

**Jamsostek menargetkan total aset Rp 117 triliun pada tahun 2011.**

Perusahaan ketiga adalah pembentukan PT Bijak. Ini merupakan perusahaan yang bergerak di bidang jasa penyalur tenaga kerja Indonesia, baik di dalam maupun ke luar negeri. Investasi Jamsostek di lini usaha *service management company* itu sudah mulai merangkak naik sejak awal tahun ini.

Maklum, modal usaha ini cukup mini, hanya sekitar Rp 10 miliar. "Kami menjadi pemegang saham mayoritas," kata Direktur Investasi Jamsostek, Elvyn G.

ujar Elvyn.

**Empat anak lagi**

Setelah tiga perusahaan itu, Jamsostek juga akan mendirikan empat *subsidiaries*. Meliputi perusahaan di bidang reasuransi, pegadaian alias *mortgage financing*, properti, dan keuangan.

Khusus sektor keuangan, Jamsostek telah menjajaki kerjasama, antara lain dengan Bank Tabungan Negara, Bank Mandiri, dan Bank Bukopin. Hanya saja, Elvyn belum bisa memastikan kapan kerjasama itu berjalan. "Pokoknya semua masih menyusul," ujar Elvyn tanpa panjang lebar.

Memang, pendirian anak usaha ini mendapat banyak sorotan karena dinilai melanggar sistem investasi Jamsostek. Namun, Elvyn menjelaskan, Jamsostek Inc menggunakan 2% dari total dana investasi Jamsostek di sepanjang tahun ini yang mencapai Rp 115 triliun. Yaitu, 44%-48% di obligasi, 28%-30% deposito, 18%-22% saham, dan 4%-8% sisanya ke reksadana.

Sekadar informasi, sepanjang 2010 lalu, dana kelolaan Jamsostek tercatat sebesar Rp 98,2 triliun. Sedangkan dari sisi aset, Jamsostek mengincar pertumbuhan sedikitnya 16%, menjadi Rp 117 triliun pada tahun ini.

## Gadai Emas



Pelayanan nasabah di gerai Gadai Emas Syariah Pegadaian, Jakarta, Minggu (6/2). Gadai emas syariah menjadi alternatif untuk masyarakat yang ingin mendapatkan dana cepat tanpa harus menjual emas mereka.

## PEMBIAYAAN MOBIL

# Oto dan Indomobil Menaikkan Target Kredit

JAKARTA. Tahun ini, Gabungan Industri Kendaraan Bermotor Indonesia (Gaikindo) memperkirakan, permintaan mobil akan turun 8,4% menjadi 700.000 unit. Namun, hal itu tidak akan menyurutkan industri pembiayaan mobil. Lihat saja, PT Oto Multiartha dan PT Indomobil Finance berani menaikkan target kredit mobil yang tinggi.

Tak tanggung-tanggung, Indomobil Finance memasang target pertumbuhan hingga 42% atau total pembiayaan menjadi Rp 3,5 triliun. Dari jumlah itu, 50% di antaranya berasal dari kredit mobil, truk, dan alat berat.

Jumlah ini meningkat dari tahun lalu, yang didominasi kredit sepeda motor sebanyak 65%. "Kenaikan pendapatan per kapita menjadi US\$ 3.000

akan menyebabkan pengguna sepeda motor beralih ke mobil," kata Direktur Indomobil Finance, Gunawan, Minggu (6/2).

Konsumen bakal membeli mobil jenis *city car*. Demi memenuhi permintaan nasabah, Indomobil Finance menyiapkan pendanaan dari 15 bank. Selain itu, juga akan mengeluarkan obligasi. Sayangnya, Gunawan masih merahasiakan nilai surat utang itu. "Obligasi akan keluar pada kuartal kedua," ujarnya.

Selain itu, Indomobil Finance juga akan memperluas cakupan pasar, dengan fokus menggarap pasar di luar Jawa. Caranya, menambah 10 cabang baru, sehingga total kantor cabang menjadi 220 unit.

Sementara Oto Multiartha menargetkan penyaluran

pembiayaan Rp 16,5 triliun atau tumbuh 15% dari tahun 2010. Anak perusahaan Oto Group yang bergerak dalam pembiayaan kendaraan roda empat ini memperbesar penguasaan pasar menjadi sek-

**Pemintaan mobil baru akan menurun, tapi peminat mobil bekas akan naik.**

tar 8,5%. "Ini senilai kredit mobil 150.000 unit," terang Edi Suyitno, Direktur Pemasaran Oto Multiartha.

Untuk mencapai target itu, Oto sudah menyiapkan berbagai strategi. Salah satunya,

membuka 16 cabang baru. Sebagian besar cabang baru tadi akan bertempat di Sumatera, Kalimantan, dan Sulawesi. Total investasi pembukaan seluruh cabang baru tersebut mencapai Rp 16 miliar yang semuanya berasal dari dana internal perusahaan.

Oto juga akan memperbesar porsi kredit mobil bekas. Langkah ini bertujuan mengantisipasi penurunan permintaan mobil baru.

Tahun lalu, pembiayaan mobil bekas mencapai 55%, tahun ini akan naik menjadi 60%. Pembiayaan mobil bekas tersebut terutama akan fokus di kota-kota kecil, permintaan mobil bekas akan ramai," katanya.

Anaya Noora Pitangitgias

## PENJAMINAN EKSPOR

# LPEI Harus Ekspansi ke Penjaminan Ekspor

JAKARTA. Badan Pengawas Pasar Modal Lembaga Keuangan (Bapepam-LK) meminta Lembaga Pembiayaan Ekspor Indonesia (LPEI) atau Indonesia Eximbank mengembangkan lini bisnis ke penjaminan ekspor. Hal ini karena potensi bisnis itu belum tergarap sama sekali. Padahal, tujuan awal pendirian LPEI juga untuk menanganikan penjaminan ekspor.

Bapepam-LK mencatat, total pembiayaan LPEI di tahun 2010 mencapai Rp 15,74 triliun atau naik 69,61% dari tahun 2009. Laba bersihnya mencapai Rp 341,86 miliar atau tumbuh 168,13%. Asetnya naik menjadi Rp 20,95 triliun.

Bapepam-LK memberikan acungan jempol terhadap kinerja itu, tapi juga kecewa karena hanya lini pembiayaan saja yang jalan. Sementara, lini usaha perasuransian dan

penjaminan ekspor tidak ada sama sekali.

Padaah, potensi bisnis penjaminan ekspor besar. Lihat saja, nilai ekspor Indonesia di tahun 2010 mencapai US\$ 157,73 miliar, tumbuh 35,38% dibandingkan tahun 2009. "Semua ekspor tak ada yang menjamin, kecuali oleh perusahaan penjaminan Atradius dari Belanda," kata M Ihsanudin, Kepala Biro Pembiayaan dan Penjaminan Bapepam-LK, akhir pekan kemarin.

Ia mengakui, LPEI memang masih perusahaan baru. Tapi, dengan sumber daya manusia dan modal sekarang, sudah cukup untuk ekspansi bisnis. Tercatat, LPEI memiliki modal Rp 6,6 triliun.

Dengan aturan *gearing ratio* penjaminan 10%, LPEI bisa menjamin ekspor hingga Rp 66 triliun. "Paling tidak, perusahaan Belanda ada pesaing-

nya," tandas Ihsanudin.

Bapepam LK juga berharap, LPEI memperluas proyek pembiayaan di tingkat usaha mikro kecil menengah (UMKM). Maklum, banyak UMKM yang berprospek ba-

**Ekspor tidak ada yang menjamin, kecuali Atradius, perusahaan Belanda.**

gus, tapi tidak memenuhi persyaratan kredit dari perbankan. "UMKM membutuhkan bantuan modal, LPEI jangan hanya bermain di proyek-proyek besar," saran dia.

Persoalannya, pembiayaan ekspor UMKM tidak menguntungkan, bahkan cenderung

merugikan LPEI. Ini sudah terjadi di lembaga pembiayaan ekspor negara lain seperti US Eximbank, Japan Eximbank, dan China Eximbank. Namun, itu masih bisa diakali dengan suntikan modal. "Yang penting UMKM bisa berkembang," ujarnya.

Direktur Pelaksana LPEI Basuki Setyadjie mengakui, LPEI belum melaksanakan tugas secara optimal. Lini usaha penjaminan ekspor memang masih menjadi anak tiri. "Sebenarnya sudah ada kegiatan penjaminan ekspor, tapi nilainya sangat kecil," kata Basuki tanpa merinci.

Saat ini, LPEI masih fokus di pembiayaan sektor korporasi dengan porsi 90%. Sedang UMKM hanya 10%. "Jumlah pembiayaan UMKM terus kami perbesar," janji Basuki.

Anaya Noora Pitangitgias

## ATURAN PENGELOLAAN ASURANSI

# Bapepam akan Atur Kontrak Polis Standar

JAKARTA. Badan Pengawas Pasar Modal Lembaga Keuangan (Bapepam LK) tengah merancang aturan kontrak polis standar asuransi. Tujuannya adalah mengatur perilaku agen dan broker atau pialang asuransi dalam memasarkan produk. Selain itu, aturan ini juga memastikan hak-hak yang harus didapatkan pemegang polis. Diperkirakan, aturan ini akan keluar tahun 2011.

Selama ini, Undang-Undang Nomor 2 Tahun 1992 tentang Perasuransian belum mengatur aktivitas usaha terkait kontrak polis. Tak heran, bila ragam produk asuransi semakin banyak, dengan manfaat pertanggungannya berbeda-beda. "Terutama produk asuransi kesehatan dan jiwa yang produknnya makin beragam dan karakteristiknya berbeda-beda," ujar Kepala Biro Perasuransian Bapepam-LK, Isa Rachmatrawata, kemarin.

Seringkali, hal itu juga menimbulkan sengketa nasabah dengan perusahaan asuransi. Badan Mediasi Asuransi Indonesia mencatat, sedikitnya ada 237 pengaduan karena ketidakcocokan klaim nasa-

bah. Penyebabnya, agen pemasaran dan broker asuransi menawarkan kontrak polis yang berbeda-beda. Wajar saja, agen dan broker hanya mengejar target.

Nah, agar nasabah tidak dirugikan, perlu aturan khusus pembuatan kontrak polis. Nantinya, kontrak itu harus memuat berbagai item-item khusus. Ini meliputi hak-hak

**Aturan ini menjaga agar nasabah mendapatkan manfaat perlindungan.**

nasabah, risiko yang ditanggung dan tidak ditanggung, hingga persyaratan khusus dalam pencairan polis. Selain itu juga terkait kewajiban-kewajiban nasabah. Menurut Isa, bila ada patokan, pengawasan dan penyelesaian masalah lebih mudah.

Direktur Asuransi Jaya Proteksi (Japro) Nicolaus Prawiro mendukung rencana Bapepam-LK. Beleid itu akan me-



KONTAN/Achmad Fauzie

Beleid ini akan menyempurnakan aturan industri asuransi.

nyempurnakan aturan main pelaku industri asuransi. Ingat, sekarang ada ketentuan sertifikasi agen dan kewajiban kontrak kerjasama antara perusahaan asuransi dan agen. "Pelaku akan memiliki acuan yang pasti," ujarnya.

Direktur Asuransi Bumiputera Muda 1967 Joko Hananto

menyarankan, beleid itu harus mengakomodir nasabah mendapatkan manfaat utama dari asuransi sesuai uang yang dibayarkan. Maklum, banyak dana nasabah yang malah tidak mengalir ke hal lain, selain premi.

Christine Novita Nabab

**Danamon**  
Simpan Pinjam

**55**  
Tahun  
1956-2011

Buka tabungan tanpa ninggalin toko!  
Itu baru pinter!

**SIPINER** - simpanan terproteksi. Cara pinter simpan uang

- PROSES mudah dan NYAMAN\*
- GRATIS, biaya administrasi\*\* dan asuransi\*\*\*
- AMAN, menggunakan cap sidik jari dan dijamin Lembaga Penjamin Simpanan

**Danamon Simpan Pinjam, Sedekat Sahabat Sehangat Keluarga.**

\*) layanan jemput untuk pembukaan rekening  
\*\*) untuk saldo min Rp 100.000,-  
\*\*\*) untuk saldo min Rp 1 juta.

**Sedekat Sahabat Sehangat Keluarga**

PT Bank Danamon Indonesia, Tbk.  
Layanan Nasabah DSP (021) 2554 6161

**HADIAH HEBON 2011**

Untuk Anda, Bisa



Kontan Senin, 7 Februari 2011

## ■ PENJUALAN SUKUK RITEL

## Bank Berlomba Memasang Target Tinggi Penjualan Sukuk Ritel

JAKARTA. Belajar dari kesuksesan penjualan Sukuk Negara Ritel seri 002 (SR-002) di tahun lalu, sejumlah bank memasang target tinggi penjualan sukuk ritel yang akan dipasarkan tahun ini (SR-003).

Salah satunya Bank OCBC NISP. "Melihat pengalaman sebagai agen penjual sukuk ritel tahun 2010, kami berharap di tahun 2011 ini dapat membukukan penjualan sebesar Rp 150 miliar dari penjualan sukuk SR003," ungkap Sjarif Guna-

wan, *Treasury Advisory Head Bank OCBC NISP*, dalam siaran pers yang diterima KONTAN, Minggu (6/2).

Sjarif optimistis, permintaan produk investasi ini akan tinggi, seiring meningkatnya pemahaman masyarakat akan keuntungan dan risiko berinvestasi pada produk obligasi. "Bank OCBC NISP sendiri sebelumnya telah ditunjuk sebagai agen penjual Sukuk Ritel 2010 dan ORI 1 hingga ORI 7 dengan pencapaian

yang memuaskan," jelasnya.

Bank Permata Syariah, agen penjual SR-003 lain, mendapatkan kuota Rp 150 miliar. Achmad K Permata, Kepala Unit Syariah mengatakan, jika respon pasar bagus pihaknya akan meminta alokasi tambahan.

Pada penjualan SR-002 lalu, Permata Syariah mendapatkan kuota Rp 200 miliar. Karena kelebihan penawaran (*oversubscribed*), manajemen bank ini meminta tamba-

**Melihat pengalaman sebagai agen penjual sukuk ritel 2010, kami berharap, di 2011 membukukan penjualan sebesar Rp 150 miliar.**

han Rp 200 miliar, tapi pemerintah hanya mengabulkan Rp 165 miliar, dan total menjadi Rp 365 miliar.

Bank Bukopin Syariah, sub agen penjual AAA Sekuritas, memesan sukuk senilai Rp 250 miliar. Jumlah ini, ungkap Direktur Utama Bank Bukopin Syariah Riyanto, lebih tinggi dari jatah tahun 2010 yang sebesar Rp 150 miliar.

Catatan saja, sukuk merupakan surat utang negara syariah yang memberikan kupon setiap bulan

dengan jangka waktu tiga tahun. Nilai investasi produk ini minimal Rp 5 juta.

Sukuk mulai ditawarkan hari ini Februari hingga 18 Februari 2011. Sedangkan tanggal peninjauan, *settlement*, dan pencatatan akan dilaksanakan pada 21 Februari 2011 sampai 24 Februari 2011. Pemerintah memberikan kupon atau imbal hasil sebesar 8,15%.

Bernadette Christina, Wahyu Satriani

# BI Rate Naik, Pendapatan Bank Tergerus

Demi menahan bunga kredit, bank menekan marjin

Wahyu Satriani Ari Wulan

JAKARTA. Keputusan Bank Indonesia (BI) mengerek suku bunga acuan alias *BI rate* sebesar 25 basis poin (0,25%) menjadi 6,75% berpotensi menggerus pendapatan bank. (*baca juga halaman 5*).

Penurunan ini tak terhindarkan apapun langkah yang diambil perbankan. Menahan bunga kredit atau menaikkan bunga kredit, sama-sama bisa mengurangi pendapatan.

Tony Prasentiantono, Komisaris Independen Bank Permata menjelaskan, dari dua pilihan itu bank cenderung mengambil opsi menahan bunga karena risikonya lebih kecil. "Pada putaran pertama, kenaikan *BI rate* akan mengurangi pendapatan bank, tetapi tidak banyak," kata Tony.

Bank yang menahan bunga kredit akan mengurangi margin bunga bersih alias *net interest margin* (NIM). Bank berpotensi kehilangan pendapatan sekitar 4%. Menurut Tony, ini biasanya dengan estimasi bunga deposito sama dengan *BI rate* 6,75%.

Bank bisa saja menaikkan bunga kredit untuk mengompensasi kenaikan bunga dana. Namun pilihan ini memicu kenaikan kredit bermasalah atau *non performing loan*

(NPL). Bila ini terjadi, bank harus mengeluarkan dana lebih besar lagi untuk menaikkan provisi atau pencadangan. "Ini menurunkan pendapatan, lebih besar lagi," katanya.

Bank bisa menaikkan bunga kredit jika *BI rate* naik di atas 7%, karena sudah tak bisa menghindarinya. Tony menilai, BI bisa mempertahankan *BI rate* di 6,75% selama pemerintah belum merealisasikan kebijakan pembatasan BBM bersubsidi.

**Jika BI rate naik menjadi 7%, barulah kenaikan bunga kredit tak bisa dihindarkan lagi.**

Ekonom Mirza Adityaswara menambahkan, terkereknya suku bunga acuan akan diikuti naiknya suku bunga simpanan. Ujung-ujungnya, bunga kredit bisa naik. Jika ini terjadi, NPL kredit konsumsi paling pertama melonjak.

Maklum, kredit ini paling banyak mengucur ke masyarakat kelas menengah bawah yang sangat rentan dengan perubahan suku bunga. Meng-

ingat akan bahaya itu, bank sangat berhati-hati memutuskan menaikkan bunga kredit.

## Mempelajari pasar

Bank Rakyat Indonesia (BRI) memilih menahan bunga kredit. Direktur Utama BRI Sofyan Basir mengatakan pihaknya akan melakukan efisiensi untuk menutupi turunnya NIM. "Kami akan menekan biaya operasional dan menaikkan dana murah," tuturnya.

Bank Mandiri juga tidak akan menaikkan bunga deposito dan kredit. Menurut Direktur Keuangan Bank Mandiri Pahala N. Mansury, kondisi likuiditas perseroannya masih baik. "Belum ada kebutuhan tersebut," sebut Pahala.

Bank Jasa Jakarta mengambil sikap menunggu bunga penjaminan Lembaga Penjamin Simpanan (LPS). Meski bunga deposito naik, bank ini tidak akan menaikkan bunga kredit. "Kami akan mempelajari *market* lebih dahulu," kata Lisawati, Wakil Direktur Utama Bank Jasa Jakarta.

Selain melakukan efisiensi, bank juga akan menggenjot pendapatan non bunga (*fee based income*). Bisnis non-inti ini diharapkan dapat menopang laba, ketika pendapatan bunga turun. ■

## Penyaluran KPR BTN



KONTAN/Baihaqi

Suasana gerai Bank Tabungan Negara (BTN) saat BTN Property Expo 2011 di Jakarta Convention Center, Minggu (6/2). Pameran yang diikuti oleh puluhan pengembang yang bekerjasama dengan BTN ini berlangsung hingga 13 Februari 2011 mendatang. Tahun ini BTN menargetkan penyaluran kredit pemilikan rumah (KPR) sekitar Rp 26 triliun.

## ■ KINERJA PERBANKAN

# Target Moderat Perbankan Syariah Tercapai

JAKARTA. Perbankan syariah membanggakan kinerja yang menggembirakan selama tahun lalu. Menurut data Bank Indonesia (BI), akhir Desember 2010, perbankan syariah mencatatkan aset sebesar Rp 97,52 triliun atau tumbuh 47,57% dari periode yang sama tahun sebelumnya. Artinya, target moderat nilai aset sebesar Rp 97 triliun yang ditetapkan BI awal tahun 2010 lalu, sudah tercapai.

Direktur Direktorat Perbankan Syariah BI Mulya Efendi Siregar mengatakan, pencapaian ini berkat tingginya penyaluran pembiayaan dan pengumpulan dana masyarakat. "Kinerja ini juga dipicu oleh beroperasinya tiga bank syariah baru," ujarnya akhir pekan lalu. Tiga bank

tersebut adalah BCA Syariah, Bank Victoria Syariah dan BNI Syariah.

Per akhir Desember 2010, perbankan syariah membukukan total pembiayaan sebesar Rp 68,18 triliun atau lebih tinggi 45,4%. Sementara Dana pihak ketiga (DPK) sekitar Rp 76,03 triliun, meningkat 45,46%. Pencapaian ini juga lebih tinggi dari prediksi BI.

Sekretaris Jenderal Asosiasi Perbankan Syariah Indonesia (Asbisindo) Bambang Sutrisno menjelaskan, tercapainya target aset dan tingginya pertumbuhan bisnis perbankan syariah lantaran permintaan masyarakat terhadap produk pembiayaan syariah sangat tinggi. "Perbankan syariah menyalurkan pembiayaan pada sektor usaha mikro, ke-

cil, menengah (UMKM) yang memiliki permintaan tinggi dan segmentasi pasar yang belum tergarap secara baik," ujarnya.

**Kampanye tentang perbankan syariah mulai menunjukkan hasil.**

Selain itu, tingginya kinerja tersebut lantaran kedekatan masyarakat terhadap perbankan syariah. Ini terlihat dari semakin tingginya pengetahuan masyarakat tentang sistem perbankan berdasar-

kan hukum Islam ini, yang berdampak kepada lonjakan DPK. "Kampanye tentang perbankan syariah sudah mulai menunjukkan hasil, ke depan harus ditingkatkan lagi untuk meningkatkan penetrasi," tambahnya.

Walaupun gencar menyalurkan pembiayaan, perbankan syariah tetap selektif dan hati-hati dalam menyalurkan pembiayaan. Hal ini tercermin dari mengecilnya rasio pembiayaan bermasalah atau *non performing financing* (NPF).

Per Desember 2010, NPF perbankan syariah berada di level 3,02%. Angka ini turun dibandingkan posisi NPF Desember 2009 yang mencatatkan angka sebesar 4,01%.

Roy Franedya

## ■ KREDIT USAHA RAKYAT

# Perbankan Menaikkan Target Penyaluran KUR

JAKARTA. Perbankan semakin getol menyalurkan Kredit Usaha Rakyat (KUR). Buktinya, bank-bank pelaksana program pemerintah ini ramai-ramai meningkatkan target. Mereka juga berjanji memperluas sektor usaha yang akan dibiayai.

Salah satunya, PT Bank Mandiri Tbk. Bank berlogo pita emas biru ini menargetkan penyaluran KUR mencapai Rp 3 triliun atau naik dari tahun lalu Rp 2,1 triliun. "Kami inginkannya *segitu*. Tapi, angka akhirnya ditetapkan Rakor Menko Perekonomian," kata Sunarso, Direktur *Commercial and Business Banking*, baru-baru ini.

Mandiri menyediakan plafon Rp 20 juta untuk kredit mikro dan plafon Rp 20 juta hingga Rp 500 juta untuk KUR *business banking*. Dalam merealisasikan target 2011, manajemen bank ini akan fokus menggenjot yang kedua. "Komposisinya dua pertiga dipenuhi dari KUR *business banking*," kata Sunarso.

Bank Negara Indonesia Tbk (BNI) juga menaikkan target penyaluran KUR menjadi Rp 2,5 triliun ketimbang capaian 2010 sebesar Rp 1,63 triliun. BNI akan mengejar target tersebut dengan memperbanyak kerjasama.

BNI misalnya, akan menggendang Bank Perkreditan Rakyat (BPR) dan koperasi, serta pengusaha inti di bisnis rumpun laut kemudian sawit, dan tambak udang. "Kami akan menyalurkan KUR ke inti untuk diteruskan ke para plas-

ma," tutur Slamet Djumantoro, *General Manager Small Business Division* BNI.

Menteri BUMN Mustafa Abubakar menyatakan, pemerintah belum menentukan target KUR tahun ini. Sementara ini, target KUR dipatok sebesar Rp 20 triliun. "Nanti angka akhirnya ditetapkan dalam Rakor," kata Mustafa Abubakar, pekan lalu.

Meski baru estimasi sementara, pemerintah sudah menetapkan target ke tiap bank. Komposisinya, BRI menyalur-

kan Rp 10 triliun dari sebelumnya Rp 8,6 triliun, BNI sebesar Rp 2,5 triliun, Mandiri Rp 3 triliun dan BTN sebesar Rp 800 miliar.

Pemerintah juga menaikkan target penyaluran kredit untuk bank non-BUMN. Yakni, Bank Bukopin menjadi sekitar Rp 350 miliar, Bank Syariah Mandiri (BSM) bisa mencapai Rp 600 miliar dan 13 BPD ditargetkan bisa menyalurkan Rp 2,75 triliun.

Wahyu SA, Roy F, N Kolbi

## Pemerintah Ingin Perluasan, Bank Swasta Terhalang

KEINGINAN beberapa bank swasta terlibat dalam penyaluran KUR tampaknya sulit terwujud. Pemerintah ragu, mereka mau menuruti target dan fokus KUR yang ditetapkan tahun ini. "Kami ingin KUR lebih merata ke seluruh pelosok Indonesia, tidak hanya di pusat-pusat kota. Apakah bank swasta mau menjalankan permintaan tersebut, ini masih belum jelas," kata Chairul Djahari, Deputi Restrukturisasi Kementerian Koperasi dan UKM.

Sejatinya, pemerintah merasa senang jika perbankan swasta mau ikut menyalurkan KUR. Toh, dari sisi likuiditas mereka tidak ada masalah. Persoalannya, tak semua bank swasta memiliki jaringan sampai ke daerah.

Padahal syarat menjadi mitra, mereka mau menyalurkan kredit ke daerah dan harus menyalurkan kegiatan ekonomi di sektor hulu seperti pertanian dan perikanan. Jadi bukan hanya sektor perdagangan dan jasa. Perluasan daerah dan sektor merupakan catatan atas pelaksanaan program ini.

Menurut Minhari Handikusuma, *Self-Employed Mass Market Business Head* Danamon, potensi KUR sebenarnya sangat menarik. Dalam konteks Danamon Simpan Pinjam, ada beberapa jenis usaha dan debitur yang memang tidak bisa dijangkau lewat pinjaman reguler. "Tapi, sejauh ini kami belum mengutarakan minat menjadi bank penyalur KUR ke pemerintah," katanya. ■

## Suku Bunga Penawaran JIBOR

Jangka Waktu	Tertinggi Rp	Tertinggi USD	Terendah Rp	Terendah USD	Rata-rata Rp	Rata-rata USD
Overnight	6,50000%	0,20000%	6,15000%	0,08000%	6,23182%	0,12300%
1 Minggu	6,85000%	0,40000%	6,20000%	0,10000%	6,35864%	0,18350%
1 Bulan	7,25000%	0,60000%	6,40000%	0,13000%	6,61591%	0,27575%
3 Bulan	7,50000%	1,35000%	6,50000%	0,20000%	6,88864%	0,44625%
6 Bulan	8,00000%	1,65000%	6,60000%	0,25000%	7,30000%	0,58150%
12 Bulan	8,50000%	1,85000%	6,80000%	0,30000%	7,56136%	0,82400%

## SIBOR

Jangka Waktu	Suku Bunga
1 Bulan	0,23960%
2 Bulan	0,24800%
3 Bulan	0,25660%
6 Bulan	0,39500%
9 Bulan	0,62300%
12 Bulan	0,86200%
24 Bulan	0,00000%

## SEREMONI

# Tokoh Masyarakat Penggerak Kewirausahaan

Menteri Koperasi dan UKM Syarifuddin Hasan menganugerahi Direktur Utama Bank Mandiri Zulkifli Zaini "Tokoh Masyarakat Penggerak Kewirausahaan", sebagai penghargaan atas kesuksesan program Wirausaha Mandiri. Penganugerahan tersebut diberikan pada saat pencanangan Gerakan Kewirausahaan Nasional oleh Presiden Susilo Bambang Yudhoyono di Gedung Snesco UKM Jakarta, Rabu (2/2).

Program yang telah digelar sejak 2007 itu semakin diakui telah berhasil menghidupkan insan-insan muda kreatif dan inovatif yang mampu menciptakan lapangan pekerjaan dan menggerakkan ekonomi nasional. Dalam kurun waktu tersebut, program Wirausaha Mandiri telah melahirkan lebih dari 6.500 wirausahawan muda baru serta menularkan semangat kemandirian kepada para mahasiswa melalui implementasi dua program utama yaitu pencarian bibit wirausaha muda baru dan pembinaan ber-



Direktur Utama Bank Mandiri Zulkifli Zaini (kiri) menerima penghargaan Tokoh Masyarakat Penggerak Kewirausahaan dari Menteri Koperasi dan UKM Syarifuddin Hasan (kanan) saat pencanangan Gerakan Kewirausahaan Nasional di Gedung Snesco Jakarta, Rabu (2/2). Melalui program Wirausaha Mandiri yang digelar sejak 2007, Bank Mandiri sukses melahirkan lebih dari 6.500 pengusaha baru pada berbagai bidang usaha.

wirausaha. Selain Dirut Bank Mandiri, tiga orang usahawan muda alumnus program tersebut memperoleh penghargaan sebagai Wirausaha Muda Sukses Terbaik. Mereka adalah Achmad Rofiq, Pemenang I WM 2010 kategori Pascasarjana &

Alumni bidang usaha kreatif, pemilik usaha Film Animasi, Muhammad Asmuy, Pemenang I WM 2010 kategori Diploma dan Mahasiswa bidang usaha boga, pemilik usaha Javapucci, dan Fauzan Hangriawan, Pemenang I WM 2010 kategori Diploma dan Mahasiswa, bi-

dang usaha industri & jasa, pemilik usaha Budidaya Pembsaran dan Pembibitan Lele Sangkurang.

Wirausaha Mandiri merupakan salah satu program strategis Corporate Social Responsibility (CSR) Bank Mandiri yang meliputi serangkaian kegiatan, yaitu pelaksanaan workshop, pemberian beasiswa wirausaha, penghargaan anugerah Wirausaha Mandiri, pendampingan berwirausaha serta promosi melalui pameran dan publikasi. Untuk memperkuat keberhasilan program ini pada pembentukan jaringan mata kuliah kewirausahaan di perguruan tinggi serta pelatihan kepada para dosen untuk menjadi business coach sekaligus fasilitator untuk pengembangan bisnis para wirausahawan.



## Wangi Kerajinan Berbahan Cengkeh

Kerajinan berbahan baku utama cengkeh, seperti lukisan dan miniatur kapal, makin banyak peminat. Produk ini juga sudah menembus pasar ekspor. **Halaman 16**



# BISNIS

13

Kontan Senin, 7 Februari 2011



## PTPN III Bangun Pabrik Biodiesel

PTPN III berniat membangun pabrik biodiesel dan pabrik minyak goreng di kawasan Industri Sei Mangkei, Sumut.

Halaman 14



## Kejaksaan RI Minta Bantuan FBI

Kejaksaan Agung meminta bantuan Biro Penyelidik Federal Amerika Serikat (FBI) mengungkap asal uang Gayus Tambunan.

Halaman 20

# April Nanti, Harga Obat Naik 10%

Bea masuk bahan baku farmasi sebesar 5% dan penguatan yuan menaikkan biaya produksi obat

Yudo Wodiyanto,  
Noverius Laoli

JAKARTA. Kenaikan bea masuk (BM) bahan baku obat sebesar 5% membuat para pelaku industri farmasi was-was. Apalagi, kondisi ini diperparah pula oleh menguatnya nilai tukar yuan (renminbi) China terhadap rupiah. Sangat mungkin, April nanti harga obat bakal naik.

Peraturan Menteri Keuangan (PMK) No. 241/2010 menetapkan menaikkan BM impor bahan baku beberapa industri, termasuk farmasi. Nah, sebagian besar bahan baku industri farmasi masih harus didatangkan dari China. "Kalau bea impor tinggi, tentu akan ada kenaikan harga obat 10% pada bulan April," kata Syamsul Arifin, Direktur Utama PT Kimia Farma Tbk kepada KONTAN, akhir pekan lalu.

Menurut Syamsul, harga obat diperkirakan pada April atas dasar perhitungan stok bahan baku obat. Rata-rata, perusahaan farmasi akan kehabisan bahan baku pada Maret 2011. Karena itu, harga obat di bulan April sudah merefleksikan kenaikan harga bahan baku dan penguatan yuan.

Anthony Sunarjo, Ketua Gabungan Perusahaan (GP) Farmasi, menambahkan, harga obat sangat bergantung

pada harga bahan baku, biaya pengolahan, biaya kemasan, biaya distribusi, biaya pemasaran, dan biaya administrasi. Dari sederet beban itu, biaya bahan baku merupakan penyumbang terbesar dengan kontribusi 25%-30% dari total beban.

Itu sebabnya, kenaikan bahan baku bisa segera menaikkan harga jual obat. "Menghindari hal ini, kami sudah mengajukan permohonan untuk menunda pelaksanaan PMK 241/2010," kata Anthony.

## GP Farmasi minta pemerintah menunda pemberlakuan PMK 241/2010.

### Sebagian diimpor

Sekadar informasi, sebanyak 90% bahan baku industri farmasi masih diimpor. Dari seluruh bahan baku impor ini, pasokan dari China mendominasi sebesar 75%. Selebihnya, 20% dari India, dan sisanya dari Eropa.

Meski kemungkinan harga naik, industri farmasi tetap

optimis memenuhi target pendapatan sebesar Rp 42 triliun tahun ini, tumbuh 12% dari pendapatan tahun lalu sebesar Rp 37,5 triliun.

Rasa optimis itu muncul lantaran masih ada program Jaminan Kesehatan Masyarakat (Jamkesmas) yang disediakan pemerintah. Anthony memandang program Jamkesmas akan meningkatkan konsumsi obat-obatan.

C.H. Isakayoga, Sekretaris Perusahaan PT Indofarma Tbk, mengakui, belakangan ini harga beberapa bahan baku sudah naik. Bahan baku yang harganya mulai terkerek tersebut, antara lain *sulfamethoxazole ciprofloxacin*, *dextromethorphan*, dan *aluminum hydroxide*. Mulai awal tahun hingga saat ini, harga ketiga jenis bahan baku ini sudah naik 5%.

Meski harga bahan baku naik, menurut Isakayoga, Indofarma belum akan menaikkan harga jual obat buatannya. "Kami masih berunding akan menaikkan harga atau tidak," katanya. Indofarma tidak serta-merta menaikkan harga lantaran masih memiliki stok bahan baku. "Kalaupun kami memutuskan akan menaikkan harga jual, besarnya akan menyesuaikan dengan kenaikan bahan bakunya yang sebesar 5%," ujar Isakayoga.

## Penjualan Obat Resep dan OTC 2005-2010\*

(Rp triliun)



\*) Prediksi  
Sumber: IMS QPMU AQ 09 melalui Paparan Publik Kalbe Farma

## Impor dan Ekspor Farmasi

(US\$ Juta)

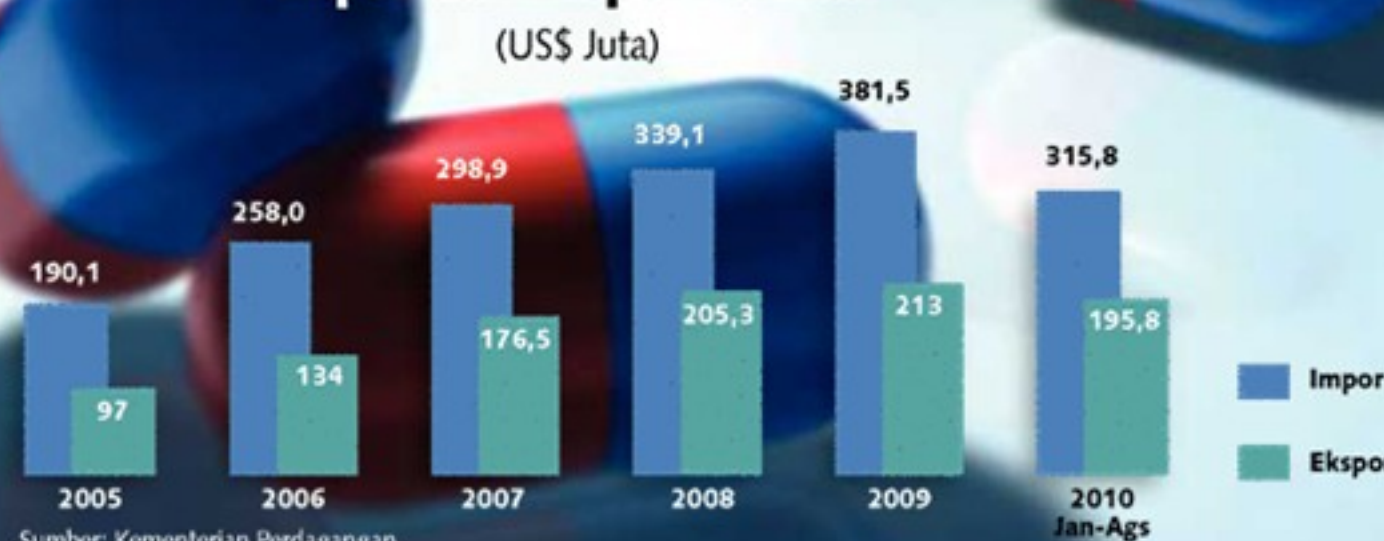

Sumber: Kementerian Perdagangan

## LAYANAN PELABUHAN

## Konsorsium Ikut Kelola Tanjung Perak



SURYA/Dodot Hare

Konsorsium akan diberi kewenangan menjalankan operasional bongkar muat di semua terminal pelabuhan Tanjung Perak.

JAKARTA. PT Pelabuhan Indonesia (Pelindo) III menggandeng empat konsorsium perusahaan bongkar muat (PBM) untuk ikut mengelola aktivitas bongkar muat di Pelabuhan Tanjung Perak, Surabaya. Pelindo berharap, kerjasama ini mampu memperkuat modal dan meningkatkan produktivitas bongkar muat di pelabuhan terbesar kedua di Indonesia itu.

Kepala Hubungan Masyarakat Pelindo III Iwan Sabatini mengatakan, konsorsium akan diberi kewenangan menjalankan operasional bongkar muat di semua terminal pelabuhan Tanjung Perak. "Kerjasama dengan empat PBM sudah diteken bulan Januari 2011 lalu," ujar Iwan, akhir pekan lalu.

Konsorsium itu adalah PT Jamrud Konsorsium Utama (Jaskotama) yang terdiri dari 16 PBM; PT Jamrud Selatan Terminal Konsorsium (Jas-tek) dengan 10 PBM; PT Mirah Terminal Konsorsium Utama (MTKU) dengan delapan PBM, dan PT Nilam Konsorsium Stevedoring Indonesia (NKSII) dengan 10 PBM.

Empat perusahaan konsorsium itu akan mengelola empat terminal yang ada di pelabuhan Tanjung Perak, yakni

Terminal Jamrud Utara, Terminal Jamrud Selatan, Terminal Mirah, dan Terminal Nilam.

Selain menggandeng mitra, Pelindo III juga merevitalisasi terminal dengan investasi Rp 1 triliun tahun ini.

Langkah Pelindo III menggandeng konsorsium itu mendapatkan sorotan dari Toto Dirgantoro, Ketua Umum Dewan Pengguna Jasa Kepelabuhan Indonesia (Depalindo). Menurut dia, Pelindo seharusnya mengerjakan sendiri layanan itu tanpa harus memakai pihak lain. dia khawatir, kerjasama itu akan menimbulkan biaya tinggi. Sebab, Pelindo III dan konsorsium harus berbagi keuntungan. "Yang merasakan dampaknya adalah pemilik barang karena biaya yang dikeluarkan menjadi lebih tinggi," ujarnya.

Toto mengaskan, penggunaan jasa bongkar muat tidak hanya membutuhkan kecepatan, tetapi juga membutuhkan efisiensi biaya yang dikeluarkan pengguna jasa. Jika biaya tinggi, dampaknya adalah harga produk terlalu mahal saat sampai di pasar.

Sofyan Nur Hidayat

## Batu Berlian Swan Jewellery



KONTAN/Fransiskus Simbolon

Para model memamerkan koleksi Perfection dan Lotus Carat saat grand opening Swan Jewellery di Mal Taman Anggrek, Jakarta, Minggu (6/2). Swan Jewellery menawarkan berlian dengan harga mulai Rp 20 juta hingga Rp 500 juta dengan garansi seumur hidup dan sertifikat bukti keaslian batu berlian.

## IMPOR DAGING

## Kementerian Pertanian Periksa 55 Kontainer Daging Impor

JAKARTA. Pemerintah tampaknya harus lebih ketat mengawasi daging sapi impor. Melong sedikit saja, pasar dalam negeri bisa banjir impor daging sapi. Bukti, baru-baru ini, Bea Cukai menahan daging impor yang ditengarai tidak sesuai dengan dokumen Surat Pemberitahuan Pemasukan (SPP).

Direktur Jenderal Peternakan dan Kesehatan Hewan Kementerian Pertanian (Kemtan) Prabowo Respatiyo Caturso mengatakan, ada 55 kontainer daging sapi impor yang ditahan Bea Cukai karena kelebihan tonase atau batas maksimal yang diizinkan. "Kelebihan tonase terjadi karena importir melakukan kontrak sebelum SPP keluar," ujarnya akhir pekan lalu. Menurut Prabowo, saat ini pihaknya

masih mendata berapa banyak kelebihan impor daging sapi yang termuat dalam 55 kontainer itu. Nantinya, kontainer ini akan dipilah berdasarkan dokumen SPP. "Kalau sesuai SPP, kami masukkan ke pelabuhan. Kami akan pilih kasus per kasus," ujarnya.

Direktur Kesehatan Masyarakat dan Veteriner Kemtan Djajadi Gunawan menambahkan, biasanya importir melakukan kontrak pembelian tiga bulan sebelum pengiriman. "Jumlah impor mereka biasanya didasarkan pada pengalaman tahun lalu, sementara tahun ini, pemerintah berusaha mengurangi impor daging," jelasnya.

Prabowo menjelaskan, untuk mewujudkan swasembada daging nasional, pemerintah terus mengerem impor daging tahun ini. Asal tahu saja,



tahun lalu, pemerintah mematok target impor daging sapi sebanyak 76.000 ton. Tapi faktanya, realisasi impor daging sapi mencapai 110.000 ton.

Nah, tahun ini, kuota impor daging sapi sebanyak 50.000 ton. "Semester I-2011 sebanyak 20.000 ton dan sisa-

nya semester II," jelas Prabowo.

Sebenarnya, dalam cetak biru yang disusun Kemtan, target impor daging sapi tahun ini sebanyak 67.000 ton. Tapi, kata Prabowo, Kemtan baru menerbitkan SPP untuk kuota sebanyak 50.000 ton. Jadi masih ada cadangan kuota sebanyak 17.000 ton. "Nanti bisa dikeluarkan saat ada kebutuhan di natal dan hari besar lain," ujarnya.

Ketua Umum Asosiasi Pengusaha Importir Daging Sapi Indonesia (Aspidi) Thomas Sembiring mengakui, kelebihan volume impor daging sapi ini terjadi lantaran pengusaha mengacu data tahun lalu. "Tahun lalu, sejak Januari hingga Juli, tidak ada batasan impor daging," jelasnya.

Herlina Kartika Dewi



Kontan Senin, 7 Februari 2011

## ■ BISNIS LOGISTIK

## Tiki JNE Menambah Armada Truk Besar

JAKARTA. Bisnis jasa pengiriman barang (logistik) memang menjanjikan. Salah satu pemainnya PT Tiki JNE Nagraha Ekakurir (JNE) terus mengembangkan usaha di bidang ini. Kali ini, JNE memperluas segmen pasar dengan membidik layanan logistik skala besar di atas 1 ton.

Guna memperlebar cakupan usahanya di segmen ini, sejak awal 2011 JNE membeli 100 unit truk tronton. Truk tersebut sudah mulai beroperasi untuk mengantar barang-barang kebutuhan pokok di wilayah Jawa dan Sumatera. "Kami sudah membeli 100 unit truk tronton," kata, Johari Zein, Direktur Utama JNE, akhir pekan lalu.

Sayang, Johari enggan menyebut total investasi pembelian truk berkapasitas 20 hingga 30 ton itu. Namun, sebagai gambaran, harga satu unit truk tronton diperkirakan mencapai Rp 1 miliar. Untuk memperkuat layanan yang baru ditambahnya ini, JNE berencana terus menambah armada truknya. "Potensinya besar. Apalagi, sejauh saya, belum ada pengusaha kurir yang terjun ke bisnis logistik ini," ungkapnya.

Demi memantau lalu lintas barang, JNE juga melengkapi

truk dengan perangkat *global position system* (GPS). "Kami ingin memberi layanan maksimal," ujarnya.

Rencananya, tahun ini juga, JNE akan memperluas jangkauan layanannya hingga ke Kalimantan dan Sulawesi. Untuk melakukan ekspansi ini, JNE menyisihkan 30% dari pendapatan 2010. Total dana yang disiapkan Rp 150 miliar. Sebagian besar anggaran itu dipakai untuk membeli 40 armada baru.

Sekadar informasi, pangsa pasar JNE di bisnis logistik berkapasitas di atas 1 ton masih kecil, sekitar 5%-10%. Lain halnya di bisnis kurir yang sudah menggenggam sekitar 85% pangsa pasar.

Meski begitu, potensi bisnis logistik memang menjanjikan. Lembaga riset Frost & Sullivan memperkirakan, nilai pasar logistik tahun ini bisa mencapai Rp 1.400 triliun. Jumlah ini naik 8,3% dibanding tahun 2010 yang sebesar Rp 1.306 triliun. Prediksi tersebut didasarkan pada peningkatan aktivitas di beberapa sektor ekonomi, seperti minyak dan gas (migas), pertambangan, perkebunan, dan manufaktur.

Yudo Widiyanto

Dampak Mandala tak beroperasi adalah turunnya penumpang di Terminal 3.

**Tri Sunoko,**  
Direktur Utama PT Angkasa Pura II

## Islamic Expo



KONTAN/Bahaki

Suasana hari terakhir pameran Garuda International Islamic Expo di Jakarta Convention Center, Minggu (6/2). Meski kawasan Timur Tengah sedang bergejolak menyusul krisis politik di Mesir dan Tunisia, namun minat masyarakat berwisata ke tempat-tempat suci di kawasan itu tidak berkurang.

## PTPN III Bangun Pabrik Minyak Goreng &amp; Biodiesel

Beberapa investor juga siap masuk ke kawasan industri Sei Mangkei, Sumatera Utara

Herlina Kartika Dewi

JAKARTA. Proyek hilir industri kelapa sawit di kawasan Industri Sei Mangkei, (KISM) di Kabupaten Simalungun, Provinsi Sumatera Utara, makin diminati investor. Terbukti dengan rencana perusahaan perkebunan sawit pelat merah, PT Perkebunan Nusantara (PTPN) III yang bakal membangun pabrik biodiesel dan pabrik minyak goreng di KISM.

Komisaris PT Perkebunan Nusantara III Achmad Manggabarani mengatakan, tahun ini, PTPN III sudah mengalokasikan dana investasi itu sebesar Rp 1 triliun. Dana itu akan digunakan untuk mendirikan tiga pabrik di KISM.

"Tahun ini, investasi digunakan untuk pembangunan pabrik biodiesel, pabrik minyak goreng, dan persiapan pembangunan pabrik *oleochemical*," ujarnya, akhir pekan lalu.

Untuk merealisasikan proyek tersebut, PTPN III tidak sendirian. Achmad mengaku, PTPN III bakal menggandeng investor lainnya. "Nanti kami menggandeng rekan bisnis baik dari BUMN (Badan Usaha Milik Negara) maupun dari swasta," jelasnya.

Lebih detail, Mantan Dirjen Perkebunan Kementerian Pertanian itu menjelaskan, rekan bisnis yang menjadi mitra utamanya tetap perusahaan BUMN. "Terutama, BUMN yang juga bergerak di sektor perkebunan, seperti PTPN IV, PTPN V, dan PTPN

lainnya yang berminat," terangnya.

Demi melancarkan pendirian pabrik baru itu, PTPN III sudah membuka jalan dengan

**Saat ini, pemerintah baru menawarkan 104 hektare ke investor.**

membangun Pembangkit Listrik Tenaga Biomassa Sawit (PLTBS) berkapasitas 2 x 3,5 Megawatt (MW) dan juga sumber air bersih di KISM. Achmad menyatakan, tahun lalu, PTPN III telah menghabiskan Rp 2 triliun untuk

membangun infrastruktur itu. Sebagai pendukung operasional pabrik yang ada di KISM itu, PTPN III akan menjadi pemasok utama produk kelapa sawit. Menurut Achmad, saat ini, kapasitas produksi *crude palm oil* (CPO) PTPN III mencapai 600.000 ton per tahun, dengan total lahan perkebunan seluas 100.000 ha. "Lahan seluas itu siap untuk memasok bahan baku ke Sei Mangkei," rinci Achmad.

**Investor lain berminat**

Dalam rencana pengembangan KISM, pemerintah mendesain kawasan itu sebagai kawasan industri kelapa sawit terpadu dengan akses transportasi kereta api dari

Sei Mangkei menuju Pelabuhan Belawan, Medan. Setidaknya, ada 1.400 hektare (ha) lahan yang disediakan pemerintah di KISM.

Sampai saat ini, pemerintah baru menawarkan 104 ha ke beberapa investor. Selain PTPN III, perusahaan yang sudah berkomitmen untuk berinvestasi di kawasan itu adalah Ferrostal AG dan PT Nusantara Bio Energy.

Sebelumnya, Menteri Perindustrian MS Hidayat menyatakan, perkembangan pembangunan kawasan industri KISM sudah dilakukan dan memasuki tahapan *feasibility study*. "Proyeknya sudah dimulai tahun ini," kata Hidayat. Ia menambahkan, investor yang tertarik masuk adalah Wilmar dan Sinarmas. ■

## Info Tender &amp; Lelang

## Lelang Isi Kamar Hotel di Jakarta

\* Bed Queen, Head board Queen, Bed Twin, Head board Twin, Luggage rack, TV/ mini bar cabinet, Writing table, Writing chair, Dressing mirror, Bed side table, Round table w/ glass, Arm chair, Television, Writing lamp, Bed side lamp, Standing lamp, Vitrage, Curtain, Rail curtain, Wallpaper, Carpet, Garbage Bin, Kettle,



**Pelaksanaan Lelang:**  
Kamis, 10 Februari 2011, jam 14.00 WIB di Hotel Ciputra Jakarta, Jl. S. Parman Jakarta Barat

## Lelang Properti di Tangerang

\* SHM No. 2478 LL 353 M2 Blok XIX/11, Kel. Poris Plawad, Kec. Cipondoh, Kota Tangerang. Harga limit: Rp 1.008.500.000. Jaminan: Rp 202.000.000

**Pelaksanaan Lelang:**  
Kamis, 10 Februari 2011, jam 13.00 WIB di Ruang Lelang KPKNL Tangerang, Komplek Ruko Daan Mogot Permai Arcadia Blok B.17, Jl. Raya Daan Mogot Km 21,5 Tangerang

## Lelang Properti di Jakarta

\* LOT 1 SHGB No.7988 LL 373 M2 Lb. 106 M2 Komp. Gading Pelangi Indah Jl. Pelangi Raya Blok B-2 T No.70 Kel. Pegangsaan Dua, Kec. Kelapa Gading, Jakarta Utara. Limit: Rp 2.161.000.000. Jaminan: Rp 432.200.000

\* LOT 2 SHGB No.1386 LL 85 M2 Komp. Ruko Metro Sunter Blok A-1 No.16 Kel. Papanggo, Kec. Tanjung Priok, Jakarta Utara. Limit: Rp 950.000.000. Jaminan: Rp 190.000.000

\* LOT 3 SHM No.2217 LL 524 M2 Lb. 198 M2 Perkaw. Departemen Hankam, Jl. Strategi VI Blok A-01 No.13, Kel. Joglo, Kec. Kembangan, Jakarta Barat. Limit: Rp 1.207.000.000. Jaminan: Rp 241.500.000

\* LOT 4 SHGB No.00343 LL 66 M2 Lb. 192 M2 Komp. Ruko Mitra Matraman Jl. Raya Matraman Blok B No.21 Kel. Kebon Manggis, Kec. Matraman, Jakarta Timur. Limit: Rp 960.000.000. Jaminan: Rp 192.000.000

\* LOT 5 SHM No.364 LL 595 M2 Lb. 1297 M2, Jl. Kemang I No.11, Kel. Bangka, Kec. Mampang Prapatan, Jakarta Selatan. Limit: Rp 4.125.000.000. Jaminan: Rp 825.000.000

\* LOT 6 SHM No.01418 LL 200 M2 Lb. 53 M2, Komp. Graha Raya Bintaro Cluster Eldora 2 Blok GRB I

No.1/25, Desa Pakujaya, Kec. Serpong, Kab. Tangerang. Limit: Rp 325.000.000. Jaminan: Rp 65.000.000

**Pelaksanaan Lelang:**  
Rabu, 9 Februari 2011, jam 13.00 WIB di Gedung Anakida Lt.3, Jl. Supomo No.27, Jakarta Selatan

## Tender Pekerjaan di Bangka Belitung

\* Pekerjaan: pembangunan saluran pasangan dalam kota Koba sepanjang 3200 M. Bidang/sub.bidang: sipil/drainase kota, termasuk perawatannya. Pagu dana: Rp 1.058.165.000. Lokasi: Kec. Koba

\* Pekerjaan: pembangunan saluran drainase primer sepanjang 300 M dalam kota Sungaiselatan. Bidang/sub.bidang: sipil/rigasi dan drainase, termasuk perawatannya. Pagu dana: Rp 699.480.000. Lokasi: Kec. Sungaiselatan

\* Pekerjaan: pembangunan saluran pasangan dalam kota Lubuk Besar sepanjang 1400 M. Bidang/sub.bidang: sipil/drainase kota, termasuk perawatannya. Pagu dana: Rp 485.030.000. Lokasi: Kec. Lubuk Besar



pasangan desa Trubus, kec. Lubuk Besar sepanjang 1400 M. Bidang/sub.bidang: sipil/drainase kota, termasuk perawatannya. Pagu dana: Rp 485.000.000. Lokasi: Kec. Lubuk Besar

**Pendaftaran dan Pengambilan Dokumen Pascakualifikasi:**  
Senin-Rabu, 7-16 Februari 2011 jam 08.30 - 12.00 WIB, kecuali Jumat jam 09.00 - 11.00 WIB di Sekretariat Panitia Pelelangan Pengadaan Barang/Jasa Kantor Bupati Kabupaten Bangka Tengah

## Tender Pekerjaan di Serpong, Banten

\* Pekerjaan: pengadaan peranti lunak desain *smart plan 3D* desainer plus software perpetual license. Bidang/sub.bidang: pengadaan barang/jasa yang sesuai bidangnya. Kualifikasi: kecil. HPS: Rp 721.600.000,-

\* Pekerjaan: pengadaan belanja barang perikayasaan pesawat sinar X *fluoroscopy*. Bidang/sub.bidang: pengadaan barang/jasa yang sesuai bidangnya. Kualifikasi: kecil. HPS: Rp 295.680.000

**Pendaftaran dan pengambilan dokumen:**  
Paket A: 7-18 Februari 2011. Paket B: 7-17 Februari 2011 jam 09.00 - 14.00 WIB di PRPN-BATAN Kawasan Puspittek Gedung 71 Lt. 2, Serpong, Tangerang, Banten

## ■ BISNIS BANDAR UDARA

## Mandala Berhenti, Terminal 3 Soekarno-Hatta Sepi

JAKARTA. Akibat PT Mandala Airlines menghentikan kegiatan operasionalnya, jumlah penumpang di terminal 3 Bandara Soekarno-Hatta pada bulan Januari silam menurun drastis. Pengelola bandara belum mengganti posisi Mandala dengan maskapai lain.

Selama Januari lalu, jumlah penumpang di Terminal 3 cuma mencapai 20.000 orang. Angka itu turun 62,88% dari bulan sebelumnya yang mencapai 53.886 orang.

Menurut Tri Sunoko, Direktur Utama PT Angkasa Pura II, penurunan jumlah penumpang yang sangat signifikan ini murni disebabkan penghentian operasi Mandala Airlines. Sampai saat ini, maskapai yang berhenti beroperasi sejak bulan lalu itu masih mengurus proses restrukturisasi. "Dampaknya sangat terasa dengan turunnya jumlah penumpang di terminal 3," ungkapnya pekan lalu.

Maklum, selama ini Termi-

nal 3 hanya digunakan oleh dua maskapai penerbangan penumpang biaya murah alias *low cost carrier* (LCC), yakni PT Mandala Airlines dan PT Indonesia AirAsia. Penumpang Mandala mendominasi terminal ini dengan jumlah mencapai 33.982 orang. Sisanya berasal dari penumpang PT Indonesia AirAsia yang sebanyak 19.764 orang.

Penurunan jumlah penumpang juga terlihat dari kepadatan penumpang sehari-hari. Sebelum Mandala berhenti beroperasi, jumlah rata-rata penumpang harian di Terminal 3 mencapai sekitar 1.796 orang. Sedangkan saat ini, jumlah rata-rata penumpang per hari menurun drastis hingga 63% menjadi hanya sebanyak 667 orang.

Sekadar informasi, sepanjang tahun lalu, jumlah seluruh penumpang yang diangkut Mandala mencapai 2,5 juta orang. Sedangkan jumlah penumpang AirAsia pada tahun

lalu secara keseluruhan mencapai 3,97 juta orang.

Salahudin Rafi, Direktur Operasi dan Teknik Angkasa Pura II menambahkan, pengelola bandara belum mencari pengganti posisi Mandala di Terminal 3. Hal itu sesuai dengan keputusan Pengadilan Niaga (PN) Jakarta Pusat yang memberikan kesempatan 45

hari pada Mandala untuk melakukan restrukturisasi perusahaan. "Kami menunggu perkembangannya nanti," ungkap Salahudin.

Meski begitu, Salahudin mengakui setelah Mandala tidak beroperasi, ada beberapa perusahaan maskapai yang mengajukan diri untuk menggunakan Terminal 3. Sayang-

nya, dia enggan menyebut siapa saja maskapai yang berminat itu. Yang pasti, perusahaan maskapai itu menerbangkan jalur domestik. "Sekarang, pengajuannya tengah dikordinasikan secara internal oleh pengelola Soekarno-Hatta," tukas Salahudin.

Sofyan Nur Hidayat

**THE CORPORATE LEADER IN THE 21ST CENTURY**

**SPEAKER**

Stefan Ciesielski  
20 Years International Experience in Management & Leadership

**EXPECTED RESULTS**

- ★ DEAL WITH REQUIREMENTS OF THE 21st CENTURY
- ★ LEARN FROM GREAT LEADERS IN HISTORY
- ★ LEAD WITHOUT FORMAL AUTHORITY
- ★ UNDERSTAND THE EXPECTATIONS OF THE FOLLOWERS
- ★ TOP 10 LEADERSHIP QUALITIES
- ★ INFLUENCE PEOPLE & GAIN FOLLOWERS
- ★ BECOME A HIGHLY EFFECTIVE LEADER

**GUEST SPEAKER :**

KUSNADI SUKARJA  
Former CEO Of Leading Companies

**\*CONDUCTED IN ENGLISH**

**Waktu & Tempat**

24 Februari 2011  
Hotel PENINSULA  
Jakarta Jam 09.00 - 17.00

**Tuition Fee**

Rp 1.800.000,- per peserta atau  
@ Rp 1.600.000,- per peserta  
\*(minimal 3 peserta dalam satu instansi)

**INFORMASI & PENDAFTARAN :** Sdr. Ngadirin  
Telp : 021- 5361289, 5357636, 5328134 ext 1205, 1209  
Faks: 021-533 3166  
E-mail : ngadirin@kontan.co.id



KONTAN/Bahaki

Penumpang hanya mencapai 20.000 orang pada Januari lalu.



Arah baik hari ini			Arah tidak baik hari ini			Arah baik Pekan depan			Arah tidak baik		
Energi Gembira	Tenggara		Energi Perusak	Di Langit		Energi Gembira	Barat Laut		Energi Perusak	Di Langit	
Energi Penolong	Tenggara		Lima Setan	Timur Laut		Energi Penolong	Timur Laut		Lima Setan	Barat	
Energi Rezeki	Selatan		Pintu Mati	Utara		Energi Rezeki	Timur		Pintu Mati	Selatan	
Pintu Beruntung	Barat Daya					Pintu Beruntung	Barat Laut				
Pintu Hidup	Selatan					Pintu Hidup	Utara				
Buka Pintu	Barat					Buka Pintu	Barat				

Keberuntungan Hari Ini																Keberuntungan Pekan depan															
Kesehatan	★	○	★	×	×	×	○	×	×	×	○	×	★	○	×	×	×	○	×	★	○	★	×	×							
Kerja/bisnis	○	○	○	○	○	○	○	○	○	×	★	○	○	★	○	○	○	○	★★	★	★	○	○								
Keluarga	○	★	★	○	○	○	★	×	○	★	○	○	★	★	○	○	○	○	★	○	★★	○	★								
Cinta/emosi	★	○	★	×	×	★	○	★	×	×	○	★★	×	★	○	×	★★	○	×	×	○	★	○	○							
Rezeki	★★	○	★★	×	×	○	○	×	×	○	○	×	★	○	×	★	○	○	×	★★	○	★	×	○							

★★ Hari sangat baik, harus dipergunakan sebaik-baiknya	★ Jangan lewatkan kesempatan hari ini	○ Hati-hati mengambil keputusan	× Kurang baik, jangan ambil keputusan apapun juga	×× Kondisi sangat tidak baik, harus banyak bersabar	Clong: Bertemu satu energi yang lebih kuat dari diri kita
--	---------------------------------------	---------------------------------	---	---	---



Kontan Senin, 7 Februari 2011

## IndustriKreatif

## Berkarya dengan Cengkih &amp; Rempah

Lukisan dengan bahan baku rempah-rempah asli Indonesia berhasil menembus pasar ekspor

Ragil Nugroho,  
Mona Tobing

Tak hanya menjadi bumbu masakan, cengkih juga bisa menjadi bahan baku sebuah karya seni, seperti lukisan dan miniatur kapal. Bahkan, lukisan berbahan cengkih sudah menembus pasar internasional. Asal bisa membaca selera pasar, prospek usaha ini cukup menjanjikan.

INDONESIA sangat terkenal dengan hasil rempahnya. Banyak orang berduyun-duyun datang ke negeri ini untuk membeli salah satu kekayaan alam itu.

Rempah-rempah ini pula yang menginspirasi kalangan seniman untuk mencipta lukisan nan unik. Bahkan, lukisan ini terlihat lebih hidup dibandingkan dengan lukisan berbahan cat.

Syahputra pun mencoba menawarkan lukisan rempah-rempah lantaran harga bahan baku yang lebih murah. "Empat tahun lalu, harga rempah-rempah yang menjadi bahan baku lukisan lebih murah ketimbang cat," tutur pria 35 tahun ini. Selain itu, rempah-rempah juga gampang diperoleh.

Ia menggunakan rempah-rempah, seperti, cabai, daun teh, biji *wewewood*, ketumbar, tepung kanji, biji saga, daun waru, dan cengkih untuk melukis kaligrafi. Sebelumnya, bahan baku itu diolah dengan campuran bahan kimia supaya lebih awet.

Semua bahan baku itu, Syahputra dapat dari pasar tradisional. Namun, khusus untuk cengkih, ia selalu memasannya dari Sumatera. "Cengkih dari sana lebih bagus kualitasnya, lebih halus," ungkap dia.

Jika mendapatkan bahan yang kasar, ia pun harus menggilang rempah-rempah itu terlebih dulu. "Pastikan rempah-rempahnya halus, supaya lebih mudah ditem-



ANTARA/Jimmy Ayoil

Miniatur kapal berbahan cengkih tetap wangi hingga bertahun-tahun.

pel," ujar Syahputra.

Dia menggunakan lem khusus untuk menempelkan rempah-rempah itu sesuai dengan gambar atau motif yang diinginkan. "Tak perlu ada keahlian khusus yang penting teliti karena prosesnya cukup rumit. Sebab, jika melewatkan satu detail saja, maka kesalahannya bisa fatal," beber Syahputra.

Untuk mendapatkan warna-warna yang cantik, Syahputra memanfaatkan warna dari kulit bumbu dapur. Misalnya, jika ingin memperoleh warna merah, ia memakai cabai. Kelir hijau berasal dari potongan sayur. Sedang, kunyit dapat menghasilkan warna kuning. "Bahan-bahan itu dapat dicampur dengan bahan pokok dari kaligrafinya seperti cengkih," katanya.

Proses pewarnaan dan pembuatan lukisan memang dilakukan secara bersamaan. Karena itu, butuh konsentrasi dan ketelitian yang tinggi. "Salah sedikit harus diulang dari awal," ujar dia.

Proses pembuatan kaligrafi membutuhkan waktu dua hingga tiga hari. Lamanya pengerjaan sangat tergantung dari cuaca untuk mengeringkan bahan baku.

Pengerjaan bahan baku

sangat penting, supaya gambar yang dihasilkan benar-benar terlihat nyata. Namun, jika musim hujan datang berkepanjangan, ia pun memakai lampu dengan watt tinggi untuk mengeringkan lukisan tersebut.

Kerajinan lainnya yang dapat dibuat dengan bahan baku cengkih adalah miniatur kapal. Namun, tak seperti lukisan yang juga menggunakan rempah jenis lainnya selain cengkih, miniatur kapal ini 100% berbahan cengkih.

## Usaha kerajinan dengan bahan baku utama cengkih cukup menjanjikan.

Rina, produsen miniatur kapal, menyusun buah cengkih hingga membentuk miniatur kapal. "Hanya layarnya saja yang tak menggunakan bahan cengkih," ungkapnya.

Ia menggunakan cengkih supaya miniatur kapal ini mempunyai wangi yang sama hingga bertahun-tahun

penyimpanan. "Wanginya bisa tercium kalau semuanya berbahan baku dari cengkih," tutur Rina.

## Butuh modal besar

Perawatan barang yang terbuat dari cengkih juga terbilang sederhana. "Hanya perlu dilap basah atau kering," imbuh Rina yang menjual miniatur kapal berdasarkan pesanan saja. Banderol harga satu miniatur kapal Rp 500.000.

Sayang, meskipun barang kerajinan cengkih terbilang unik, peminatnya belum terlalu banyak. Menurut Syahputra dan Rina, hal ini karena masyarakat meragukan keawetan kerajinan berbahan cengkih.

Padahal, Syahputra bilang, kerajinan dari cengkih termasuk barang yang tahan lama. "Masyarakat sering berpikir sudah mahal, tidak awet, jadi jarang yang ingin membeli," ujarnya yang sudah setahun belakangan mengaku kesulitan dana untuk membuat kaligrafi berbahan baku rempah.

Modal yang besar juga menjadi faktor utama bisnis kerajinan cengkih belum berkembang besar. Syahputra menuturkan, untuk

membuat sebuah kaligrafi diperlukan modal Rp 500.000 hingga Rp 1 juta.

Modal terus membengkak, lantaran saat ini harga bahan baku terus merangkak naik. "Kalau kebutuhan pokok dapur naik, otomatis harga lukisan juga kian mahal," kata Syahputra.

Untuk satu *frame* lukisan saja, Syahputra membutuhkan setidaknya lima kilogram cengkih. Itu belum ditambah dengan campuran bahan baku rempah lainnya.

Pasang surut bisnis kerajinan cengkih mulai dirasakan Syahputra sejak setahun lalu. Ia yang dulunya bisa menjual hingga 10 kaligrafi selama dua minggu, sekarang hanya mampu melego satu hingga dua kaligrafi saja dalam sebulan.

Syahputra membedakan harga lukisan berdasarkan ukuran. Ia menyediakan tiga ukuran lukisan kaligrafi, yakni 90 x 122 cm, 50 x 122 cm, dan 35 x 122 cm. Harganya berkisar antara Rp 1 juta sampai Rp 2,5 juta.

Sedangkan, jenis-jenis kaligrafi yang bisa dipesan di tempat Syahputra meliputi ayat seribu dinar, Asma Allah, syahadat, shalawat, sifat 20, sifat Muhammad, 4 sahabat nabi, Basmalah, Allah-Muhammad, dan ayat kursi.

Bila Syahputra sedang kesulitan menjual lukisan kaligrafinya, Karyanto Hubu justru sebaliknya. Perajin rempah-rempah asal Tolitoli, Sulawesi Tengah ini bisa menjual lukisan berbahan cengkih hingga ke luar negeri.

Selain lukisan, Karyanto juga membuat hiasan berbahan baku cengkih lainnya. Ia memang fokus pada bahan baku cengkih. Maklum, Tolitoli terkenal sebagai kota cengkih. "Bermacam hiasan ini juga menjadi sarana promosi kota kami," ujarnya.

Menurut Karyanto, bisnis ini cukup menjanjikan. Saat ini, ia melempar beragam produknya ke Malaysia, Brunei Darussalam, India hingga Inggris. Di pasar lokal,

dia menjual karyanya hampir di seluruh Indonesia.

Selain mempertahankan industri daerah berbasis hasil alam, Karyanto juga memiliki misi besar menjadikan hiasan cengkih sebagai salah satu karya seni yang dikagumi dunia, lebih dikenal, dan dicintai, baik di dalam maupun luar negeri. "Pokoknya harus *go international*," tegasnya.

Selain itu, ia juga berencana untuk memamerkan produknya ke Amerika Serikat. Karyanto memang giat berpartisipasi dalam pameran internasional.

Lukisan Karyanto antara lain berupa perahu, burung, kereta kencana, lambang salib, kaligrafi Allah dan Muhammad. Karyanto juga menerima pesanan sesuai keinginan konsumen.

Tentu saja, harga lukisan pesanan sedikit berbeda. "Harga menyesuaikan tingkat kesulitannya," ujar pria yang telah memulai usaha ini sejak 10 tahun lalu. Konsumen paling suka dengan lukisan rumah adat karena unik dan menggambarkan keragaman budaya Indonesia.

Proses pengolahan juga tidak jauh beda dengan yang dilakukan Syahputra. Cengkih harus dipilih yang paling halus untuk mempermudah proses penempelan. "Cengkih juga harus dijaga jangan sampai terlalu lembab," ujar Karyanto.

Karyanto pun akan lebih fokus memasarkan produknya melalui dunia maya alias internet, selain tetap menempuh jalur promosi melalui ajang pameran dan dari mulut ke mulut.



Kini, perkembangan usahanya cukup menggembirakan. Dalam sebulan, ia bisa menjual sekitar 80-100 jenis lukisan berbahan cengkih. Karyanto menjual beragam lukisan mulai dari Rp 550.000 hingga Rp 3 juta per buah. Alhasil, dalam sebulan Karyanto bisa meraup omzet hingga Rp 40 juta.

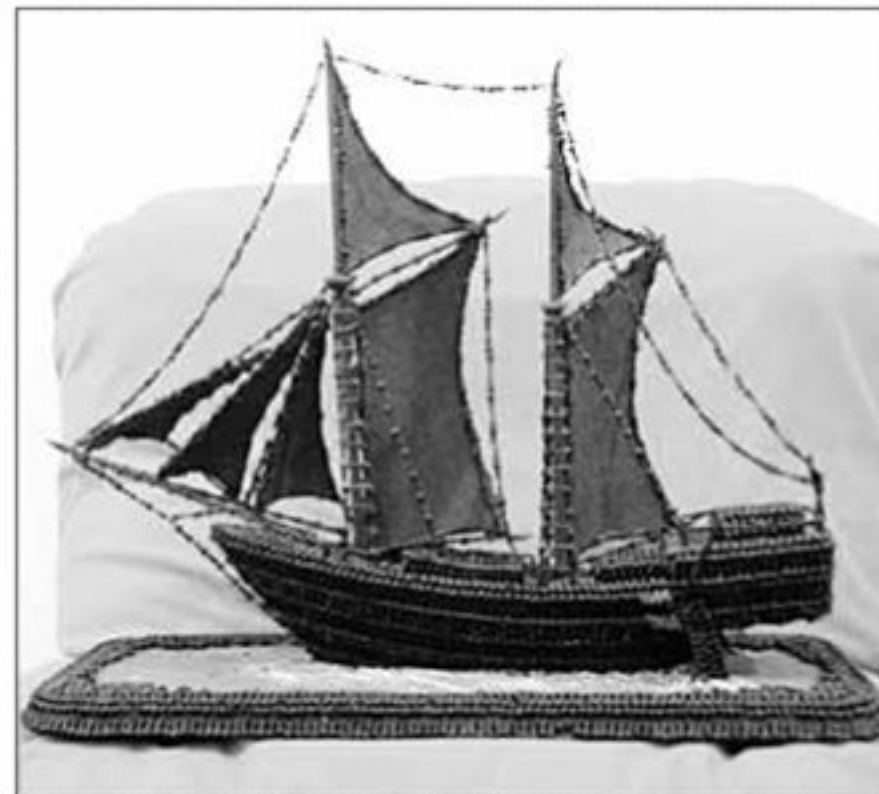

Dok. Pribadi

Perawatan hanya perlu dilap basah atau kering.

## Profil Syahputra

## Ingin Total Menggeluti Bisnis Lukisan Cengkih

Gloria Natalia

Lukisan berbahan baku cengkih buatan Syahputra makin banyak peminat di mancanegara, terutama Arab Saudi, Brunei Darussalam, dan Malaysia. Ia melahirkan lukisan dan kaligrafi di atas media triplek atau *fiberglass*. Hanya saja, keinginannya untuk mandiri dan terjun total dalam bisnis ini masih terkendala modal kerja yang cukup besar.

BERAWAL dari imajinasi untuk menghasilkan sesuatu yang unik, Syahputra akhirnya berkecimpung dalam pembuatan lukisan berbahan cengkih. Bersama rekannya, Noval, ia mendirikan UD Permata di Jakarta pada 2006. "Keinginan itu timbul setelah melihat pameran kerajinan," katanya.

Karena tidak memiliki keahlian khusus, Syahputra pun belajar secara otodidak. Dengan bekal kemampuan menggambar, ia berburu cengkih di Pasar Senen. "Karya pertama saya kaligrafi bertuliskan Allah dan ayat Seribu Dinar," ujarnya. Sukses dengan karya

pertamanya, Syahputra kian memiliki keinginan kuat menerjuni bisnis ini. Gabungan antara kemampuan menggambar Syahputra dengan kepandaian Noval dalam membuat kaligrafi, terciptalah kaligrafi cengkih di atas media triplek dan *fiberglass*.

Menurut Syahputra, untuk membuat lukisan cengkih, butuh biji cengkih dan cengkih halus. Cengkih halus berasal dari biji cengkih yang sudah digiling. Warna cengkih didapat dari campuran rempah-rempah lain. Untuk mendapatkan cengkih halus warna merah, cengkih digiling dengan cabai. Lalu, warna kuning dari campuran kunyit, putih dari campuran lada, dan hitam berasal dari campuran daun teh. "Bahan-bahannya dari Pasar Senen, Pasar Jatinegara, dan pasar-pasar tradisional lain di luar Jakarta," katanya.

Cengkih halus beraneka warna itu kemudian ditempel di atas triplek atau *fiberglass*. Setelah ditempel, lukisan diberi bahan kimia dan dijemur di bawah sinar matahari selama satu sampai dua hari agar mengeras. Bahan kimia juga diberikan agar cengkih tidak dimakan rayap. "Butuh dua tiga hari untuk satu karya sampai selesai," kata Syahputra yang tidak ingin foto dirinya dipublikasikan luas.

Tak hanya kaligrafi, Syahputra juga membuat gambar batik dan wayang. Semakin rumit rancangan, semakin mahal pula harga karyanya. Lukisan cengkih



Dok. Syahputra

Semakin rumit rancangan, semakin mahal pula harga yang ditawarkan.

buatan Syahputra dijual dengan harga Rp 500.000 hingga Rp 2,5 juta.

Dia bercerita, pernah membuat kaligrafi bertuliskan Ayat Kursi dan ayat Seribu Dinar di atas triplek ukuran 160 cm x 90 cm. Dengan waktu pembuatan selama empat hari, karya terbesar yang pernah dibuatnya itu dijual dengan harga Rp 2 juta.

Syahputra mengaku dalam sebulan, setidaknya ada sekitar 20 pesanan lukisan yang masuk ke UD Permata, baik dari perorangan maupun perusahaan.

Walaupun mendapat pesanan cukup lumayan, Syahputra mengungkapkan, masih membutuhkan modal besar untuk mengembangkan usahanya. Modal itu agar dirinya bisa benar-benar mandiri dan berani melepas

## Untuk mandiri, Syahputra membutuhkan modal sebesar Rp 150 juta.

pekerjaan kantornya. "Saya ingin mandiri. Makanya, butuh modal Rp 150 juta untuk dapat terjun total," katanya. Modal ini untuk membangun ruang pameran atau *showroom*.

Kesibukan kantor, menurutnya, terlalu banyak menyita waktu sehingga banyak pesanan lukisan yang dia tolak. Keinginan untuk menjadi pekerja mandiri dan terjun total ke usaha lukisan cengkih juga membuatnya

menolak tawaran modal dari sebuah perusahaan. "Saya tidak mau jadi pekerja bawahan. Saya ingin mandiri dan bekerja setara dengan rekan kerja," tegasnya.

Syahputra juga menolak tawaran modal dari beberapa perusahaan untuk menjadi mitra binaan. Alasannya, bantuan yang disodorkan tidak sesuai dengan modal yang ia butuhkan. "Sudah saya cek ke beberapa tempat, mereka hanya berani kasih bantuan Rp 20 juta hingga Rp 40 juta," kata dia.

Syahputra makin mantap dengan pilihannya lantaran prospek kerajinan berbahan baku cengkih sangat menggairkan. Sebab, peminatnya di Indonesia masih sedikit dan pasarnya di luar negeri sangat besar, seperti Arab Saudi, Brunei Darussalam dan Malaysia.

## Agenda



**Pameran Properti**  
Trend Property 2011  
Exhibition Hall A  
Jakarta Convention Center (JCC)  
Senayan, Jakarta  
5-13 Februari 2011

## Festival Cap Gomeh

Festival Cap Gomeh  
Hall GE  
Jakarta International Expo,  
Kemayoran, Jakarta  
18-20 Februari 2011

## Pameran Pesta Pernikahan



Grand Wedding Expo 2011  
Assembly Hall 1, 2, dan 3 & Plenary Hall  
Jakarta Convention Center (JCC)  
Senayan, Jakarta  
18-20 Februari 2011

## Pameran Produk China

Chinese Product Fair 2011  
Cendrawasih Room 1/1  
Jakarta Convention Center (JCC)  
Senayan, Jakarta  
2-6 Maret 2011

## Pameran Agribisnis

AGRINEX 2011  
Assembly Hall 1, 2, & 3  
Jakarta Convention Center (JCC)  
Senayan, Jakarta  
4-6 Maret 2011

## Pameran Komputer

Mega Bazaar Computer 2011



All Rooms  
Jakarta Convention Center (JCC),  
Senayan, Jakarta  
9-13 Maret 2011

## Pameran Furnitur

International Furniture & Craft Fair  
Indonesia (IFFINA) 2011  
Hall A, B, C, and D  
Jakarta International Expo,  
Kemayoran, Jakarta  
11-14 Maret 2011

## Pameran UKM

Pameran UKM 2011  
Exhibition Hall A + B  
Jakarta Convention Center (JCC),  
Senayan, Jakarta  
16-20 Maret 2011



Kebanyakan produsen gitar di Indonesia menggunakan bahan baku kayu bagus untuk badan dan leher gitar.

**Koko Haryadi, Pemilik Solo Asli**

Kontan Senin, 7 Februari 2011

Sentra Mobil Bekas Kelapa Gading

# Strategis Tapi Banjir Selalu Mengintai (3)

Ragil Nugroho

Wilayah Kelapa Gading, Jakarta Utara yang dulunya rawa dan areal persawahan terus berkembang. Letaknya yang strategis, membuat penjualan mobil bekas di sentra ini juga meningkat. Namun, satu hal yang membikin pedagang selalu ketar-ketir: banjir. Terutama banjir besar saban lima tahun sekali.



KONTAN/Daniel Prabowo

Saat ini, jumlah showroom di sentra Kelapa Gading sudah lebih dari 40 gerai.

dingkan Pluit, yang sama-sama berada di Utara Jakarta. Tapi kini, Kelapa Gading terus berkembang menjadi salah satu pusat bisnis di Jakarta Utara, selain Mangga Dua dan Pluit.

Dengan perkembangan ini, tak salah Aweng kemudian memutuskan untuk membuka *showroom* mobil bekas pada 1995 di Kelapa Gading. Menurutnya, prospek penjualan mobil bekas di sini masih menjanjikan. "Saya memilih wilayah yang saat itu bisa dikatakan belum terlalu ramai, namun perekonomiannya sedang berkembang," ujarnya. Pilihannya terbukti, sampai sekarang bisnisnya terus berkembang.

Saat ini, jumlah *showroom* di sentra Kelapa Gading sudah lebih dari 40 gerai. Selain lokasinya yang strategis, peningkatan

penjualan juga didorong oleh permintaan mobil bekas yang naik. Awen bilang, masyarakat lebih memilih mobil bekas karena harganya relatif stabil. "Biasanya, harga mobil baru langsung jatuh saat dijual kembali," katanya.

Sedangkan, harga jual mobil bekas tidak akan jauh turun dari harga belinya.

Hanya saja, ada satu masalah yang kerap mengusik bisnis di kawasan Kelapa Gading, yakni banjir. Maklum, wilayah ini lebih rendah dari permukaan laut. Akibatnya, Kelapa Gading menjadi tempat langganan banjir terutama saat siklus banjir lima tahunan.

Banjir besar yang menenggelamkan Kelapa Gading terjadi pada 1996, 2002, dan 2007. Saat itu, Jalan Raya Boulevard Timur yang menghubungkan kawasan bisnis Kelapa Gading terendam cukup parah, mengakibatkan aktivitas bisnis terganggu.

Pembangunan mal, perumahan, dan kompleks pertokoan yang menjamur tanpa memperhatikan lingkungan, membuat banjir akan menjadi masalah klasik di Kelapa Gading.

Minimnya kawasan hijau di Kelapa Gading sedikit banyak menjadi penyebab banjir rajin menyambangi daerah ini saat musim hujan datang. Untungnya, Summarecon Agung dengan menggandeng Pemerintah Provinsi DKI Jakarta membangun taman kota di lahan kosong di sekitar kawasan bundaran

Kelapa Gading.

Tetapi, tidak selamanya hujan membawa bencana banjir bagi pedagang mobil bekas di sentra Kelapa Gading. "Hujan juga banyak memberi hikmah selain banjir," kata Teddy, pemilik Trimegah Mobilindo.

Teddy menuturkan, musim hujan juga memberikan efek positif bagi penjualan mobil bekas. Soalnya, selama musim hujan tahun lalu, penjualan mobil bekasnya naik 20%. "Mobil pribadi masih jadi pilihan transportasi yang aman dan nyaman saat hujan," ujarnya. Apalagi, Teddy menambahkan, sarana transportasi massal di Jakarta yang masih kurang memadai, baik dari segi kualitas maupun kuantitas, menaikkan jumlah pengguna mobil pribadi.

Meski begitu, pedagang mobil bekas di sentra ini tetap meminta Pemerintah DKI untuk segera mengatasi masalah banjir di Kelapa Gading. "Banjir juga merepotkan kami karena mempengaruhi kebersihan dan kenyamanan lokasi *showroom*," ungkap Awen.

(Selesai)

Usaha Gitar

## Genjrengan Gitar Lokal Tak Kalah dengan Gitar Impor

Rivi Yulianti, Gloria Natalia

Produsen gitar lokal makin banyak. Daya saing alat musik petik buatan anak bangsa ini pun masih top. Peminatnya terus bertambah karena harga gitar lokal jauh lebih miring sementara kualitasnya setara dengan gitar impor. Alhasil, gitar lokal pun berhasil bertahan dari gempuran produk asing.



ANTARA/Agus Bebung

Kebanyakan produsen gitar di Indonesia pakai kayu bagus untuk badan dan leher gitar.

Muhammad Hanafi, produsen gitar merek Boomer di Solo, selama ini menggunakan kayu sonokeling dan mahoni untuk badan dan leher gitar. Tetapi, ia masih memakai produk impor untuk suku cadang dan aksesor, seperti senar dan fret. "Saya berani jamin kualitasnya setara dengan produk impor, sebab suku cadang yang saya gunakan sama," ujar Hanafi.

Gitar buaatannya dijual dengan harga mulai Rp 500.000 untuk gitar akustik dan Rp 750.000 untuk gitar elektrik. Bandingkan dengan gitar impor kualitas sama yang harganya mencapai Rp 1 juta untuk gitar akustik dan Rp 2 juta untuk gitar elektrik. Harga gitar

buatan Hanafi bisa lebih murah karena bahan kayunya gampang didapat.

Hanafi memasarkan gitarnya ke toko alat musik di Jawa dan Bali. "Rata-rata setiap toko mengambil 10

buah per bulan," katanya. Ia pun memiliki toko sendiri di Semarang bernama Boomer Music and Art. Saban bulan, dia mencetak omzet Rp 40 juta hingga Rp 50 juta.

Lain lagi cerita PT Genta Trikarya di Bandung yang berdiri 1959. Produsen yang membuat gitar untuk band Bimbo, Netral, dan Seurieux ini sudah merambah pasar ekspor sejak 1989. Tak heran, mereka sudah puluhan kali diundang ke pameran alat musik NAMM Show di Anaheim, Los Angeles. Genta Trikarya membangunkus gitanya dengan merek Faith di Inggris dan Babicz di Amerika Serikat.

Genta Trikarya membanderol gitarnya Rp 700.000 sampai Rp 5 juta. Awan Nasution, pemilik Genta, menuturkan, pembeli juga bisa memesan gitar, misalnya Les Blues yang dipakai Paul Gibson dengan harga Rp 10 juta. "Harga itu sepersepuluh dari harga aslinya," ujarnya.■

e - business

## Virtual Working

komputer tablet diharapkan bisa meningkatkan produktivitas dengan membuka kesempatan bekerja di mana saja, karena semua dapat dilakukan secara virtual. Sering terlihat beberapa pebisnis atau insan kreatif yang bekerja di kafe atau restoran, mereka tidak terpengaruh kemacetan ibukota, tak melihat jam istirahat, dan mereka mendapatkan hasil.

Sungguh merupakan impian dari para pekerja masa kini. Bila kita ke tempat penjualan handphone sebagian besar menawarkan ponsel pintar, baik buatan Eropa, Amerika maupun Asia, dengan harga yang kompetitif. Provider telekomunikasi juga menawarkan fasilitas internet dengan harga bersaing.

Survei yang dilakukan Wilson Electronic menemukan, bahwa pengguna smartphone paling banyak menggunakanannya untuk messaging sebanyak 72%. Hal ini menimbulkan pertanyaan tentang alasan konsumen membeli smartphone. Apakah karena kebutuhan atau hanya mengikuti tren.

Sebagai salah satu pasar terbesar untuk smartphone maupun peranti teknologi lainnya, tantangan terbesar yang harus dipecahkan oleh konsumen Indonesia adalah, memanfaatkan semua teknologi itu untuk meningkatkan produktivitas kerja di era multimedia.

Teknologi memungkinkan kita untuk bekerja di mana saja. Sehingga, tempat tidak

lagi relevan serta meningkatkan efisiensi terutama dari segi waktu, tenaga, dan biaya. Cukup dengan notebook dan koneksi internet saja, hampir seluruh pekerjaan yang biasa kita kerjakan di kantor dapat dengan mudah dikerjakan di tempat lain.

Komunikasi dapat menggunakan berbagai messenger; rapat atau pertemuan dapat digantikan dengan net meeting. Bahkan, kini kantor pun juga sudah dapat digantikan oleh virtual office sehingga mobilitas menjadi maksimal. Teknologi multimedia sendiri kini juga tidak asing lagi bagi para pelaku usaha.

**Nilai keseimbangan**

Tampaknya, kehidupan virtual sudah mulai muncul dalam keseharian masyarakat dan membuat dunia terasa semakin kecil atau bahkan terasa dalam genggaman.

Hal ini menunjukkan bahwa teknologi telah membuka pintu dunia dan menantang kita untuk memasukkannya sebagai seorang virtual worker.

Menjadi virtual worker berarti menjadi individu yang memiliki integritas tinggi pada pekerjaan dengan komitmen dan disiplin kuat. Tidak ada lagi tergantung pada mesin absensi, mandiri dengan fungsi pengawasan minimal dari atasan, dan berpatokan pada result base.

Pengendalian ada di tiap individu yang ingin bekerja secara virtual. Perusahaan pun harus siap dengan segala

regulasi internalnya dan kreatif mendorong serta memotivasi karyawannya, walau tak sering bertemu.

Di zaman yang serba digital ini, porsi individualisme menjadi sangat kuat. Interaksi sosial yang sebelumnya menyngkut kebersamaan dan pertemuan, dapat diwakilkan dengan perangkat teknologi. Demikian juga dengan bekerja. Dengan berbagai kendala seperti kemacetan menghasilkan segala bentuk behavior yang menjurus pada virtual, namun tidak sepenuhnya dapat dilaksanakan dan menghasilkan hasil yang maksimal sesuai dengan yang diharapkan.

Contoh, jenis industri manufaktur tentunya tidak dapat dilakukan secara virtual, pekerjaan yang harus bertemu orang seperti psikolog dan dokter menuntut harus ada pertemuan.

Nilai positif dari virtual working tentu ada di sisi efisiensi, namun dari sisi hubungan interpersonal antartiap individu menjadi sedikit berkurang, penilaian kinerja menjadi sangat objektif, berkurangnya rasa hubungan emosional antara atasan dan bawahan sedikit membuat proses pekerjaan menjadi kaku dan kurang humanis dan ekspresif.

Teknologi merupakan alat bantu memecahkan beberapa masalah. Solusi melakukan pekerjaan secara virtual merupakan salah satu alternatif dalam menyikapi masalah waktu yang makin langka di kota metropolitan ini.

Dengan adanya mekanisme virtual, masih ada secercah harapan untuk tetap bisa menggunakan waktu semaksimal mungkin dengan kualitas hidup yang lebih baik. ■



Jimmy Ardianto, Dosen Program Studi Akuntansi Universitas Multimedia Nusantara (jimmy@unimedia.ac.id)

Selamat datang 2011. Liburan sudah lewat dan Jakarta kembali "normal". Kembali bekerja dan bertemu dengan kemacetan di Jakarta yang sudah menjadi hal lumrah dengan waktu tempuh dari rumah ke kantor rata-rata 1,5 sampai 2 jam, belum lagi jika turun hujan. Bila dihitung, minimal waktu dipakai kerja dan perjalanan adalah 11 jam (45% dari 24 jam).

Sampai di kantor, kita membuka notebook atau menjalankan PC (Personal Computer), sambil utak atik smartphone dan mulai berkomunikasi dengan teman satu kantor yang sama-sama ada di kantor dengan menggunakan email, messenger atau SMS. Tak peduli dalam satu hari tidak melihat teman kita yang satu kantor, yang penting masih connect.

Fenomena smartphone dan

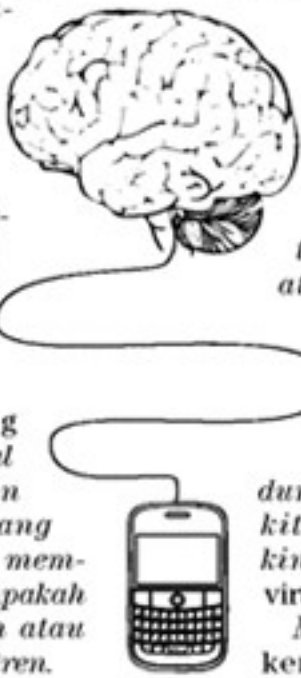

### Penawaran

#### Milkcan

Wadah penampung susu sapi yang baru diperah agar tetap steril. Desain membentuk sudut. Bahan tidak mudah bereaksi dengan susu, dan tertutup rapat. Bahan aluminium dengan ketebalan 0,8 cm hingga 1,5 cm  
Milkcan 10 liter = Rp 325.000  
Milkcan 15 liter = Rp 425.000  
Milkcan 40 liter = Rp 975.000  
Agus Hariantono  
Jl. Mertojoyo N2 Malang 65144, Jawa Timur  
HP. 081555640540  
Telp. 0341-9127374  
Faks. 0341-577682  
Email: sentralternak@yahoo.com

#### Sabut Kelapa

Menyediakan sabut kelapa dengan kualitas ekspor dan harga terjangkau. Kapasitas 100 ton - 200 ton per bulan. Golden brown dengan panjang 7 cm hingga 30 cm dan kelembaban 10% - 15%.  
Harga: Rp 2.500 per kg



Pesanan: minimal 100 ton  
N.N. Saputra  
Jl. BSD Raya Km 8 No 18 Tangerang Selatan 15322, Banten  
Telp. 021-36227723  
HP. 087771082933  
Email: putra\_ptl@hotmail.com

#### Kelinci

Peternakan kelinci yang menghasilkan kelinci daging dan kelinci hias sehat dan bersih. Kemasan: satuan Herman Setiawan  
Desa Mekarmaju 02/02 Pasirjambu Bandung 40974, Jawa Barat  
HP. 085860135789  
Email: lembutberry@gmail.com

#### Plastik Fumigasi

Plastik sheet khusus fumigasi, dibuat dari bahan PVC kualitas tinggi, lentur dan tidak sobek dengan sambungan press high frequency. Bahan kuat, mudah dilipat, tidak kaku, serta tahan terhadap sinar matahari. Cocok untuk fumigasi dan



CO2 Stack di pergudangan dan kontainer. Tersedia dalam bermacam ketebalan dan ukuran.  
Supandi  
Jl. Jambangan Sawah No. 44 Surabaya, Jawa Timur  
Telp. 031-72899287

Sumber: <http://indonetnetwork.net>

### Pernintaan

#### Rumput Laut

Mencari rumput laut koloni dari pelbagai daerah. Syaratnya, bukan baceman, kadar air 36%-38%



kering (tidak lengket, agak kasar, dan keras), lebih bersih lebih baik.  
Jay  
Jl. Ngaglik 17/9 Surabaya, Jawa Timur  
Telp. 031-3713337  
Faks. 031-3719413  
HP. 081803169338  
Email: jayOman@msn.com

#### Minyak Goreng Bekas

Membutuhkan minyak goreng bekas (jelantah) untuk biodiesel. Kami siap menjemput khusus wilayah Jakarta.

Laode Firmam  
Ruko Perkantoran Duren Sawit Blok A No. 55 Jakarta Timur 13440  
Telp. 021-83808820  
Email: laode.firmam@gmail.com

#### Kayu Karet

Membeli kayu karet semua grade, tidak ada kulit. Harga franko gudang Tangerang. Pembayaran sampai di gudang uang muka 50%, sisanya setelah tally grade.  
Potongan:  
2,2 x 3,5 x 140 = Rp 800.000 per meter kubik  
2,7 x 13,5 x 160 = Rp 1,25 juta per meter kubik  
Kayu balok kaleng: 130 cm ke atas x 130 cm ke atas x 160 = Rp 800.000 per meter kubik  
Log 17 ke atas = Rp 650.000 per meter kubik  
Dudi Samsul Arifin  
Jl. Manganti 77 Panumbangan Ciamis, Jawa Barat  
Telp. 0265-2461257  
HP. 081910020040, 081323682513

Email: citaraya@yahoo.co.id

#### Kulit Rajungan

Membeli limbah kulit/cangkang rajungan kering. Dengan spesifikasi terdiri dari tempurung, supit, kaki kecil dan kaki belakang, tanpa tepung dan sudah diayak dengan saringan 4 mm, serta tanpa kotoran



seperti bekas daging, telur, sampah dan lain-lain. Kadar air maksimal 10%.  
Jumlah: tak terbatas  
Misbach  
Jl. Raya Banjar Sugih No. 74 Tandes Surabaya 60185, Jawa Timur  
HP. 081555959444  
Email: misbach2001@gmail.com

Sumber: <http://indonetnetwork.net>

Untuk informasi lebih lengkap atau jika Anda berminat untuk memasang permintaan dan penawaran komoditas tertentu, silahkan klik <http://www.kontan.co.id/index.php/transaksi>.





KARIER



PROPERTI



OTOMOTIF



RAGAM

Kontan Senin, 7 Februari 2011

## Travelogue



## Larut dalam Kemeriahan Cap Go Meh



DOK. JIEXPO

**BUDAYA** China merupakan salah satu unsur yang memperkaya budaya dan tradisi di Indonesia. Salah satunya Cap Go Meh, yang merupakan penutup dari seluruh rangkaian perayaan Tahun Baru Imlek.

Cap Go Meh diadakan tepat 15 hari setelah Tahun Baru Imlek, biasanya dimanfaatkan sebagai momentum untuk reuni keluarga atau berkumpul dengan handai tolan, yang umumnya berpusat di kelenteng serta dirayakan secara meriah di jalan raya dengan berbagai atraksi dan hiburan.

Berangkat dari tradisi tersebut, PT JIExpo mengajak seluruh masyarakat untuk bersama-sama merayakan Cap Go Meh dan merasakan kemeriahannya di Arena Gambir Expo, Jakarta

International Expo Kemayoran.

Festival yang akan dilaksanakan pada tanggal 12 Februari-21 Februari 2011 ini merupakan acara tahunan yang sudah berlangsung sejak tahun 2005, dan hingga kini masih tetap berlangsung.

Acara Cap Go Meh tersebut diharapkan dapat menjadi pusat perayaan Cap Go Meh di Jakarta dan pada akhirnya dapat menjadi alternatif baru selain di Singkawang, Makassar, dan beberapa kota lainnya di Indonesia.

Selain sebagai perayaan dari bulan pertama pada tahun yang baru, dengan mengangkat tema "Endless Prosperity And Harmony", PT JIExpo mengharapkan bahwa perayaan tersebut menjadi wujud nyata kehidupan berbangsa di Indonesia

yang selalu penuh dengan keharmonisan dalam mencapai kesejahteraan masyarakat.

Festival akan dipusatkan di area outdoor pada Arena Gambir Expo, Jakarta International Expo Kemayoran.

Terbagi dalam beberapa zona, yaitu food, multiproducts, thematic games, kids playground, entertainment, pesta perayaan Cap Go Meh ini akan menjadi wahana baru bagi masyarakat Indonesia khususnya masyarakat Jakarta dalam menikmati suasana Cap Go Meh yang dikelola secara profesional, sehingga unsur budaya dan hiburan dapat bersanding dengan selaras.

[\*]/ASP]



call centre **BARU**  
**021 292 79777**  
**0804 17 77 777**

www.sriwijayaair.co.id

kami lebih dekat dengan anda...



OTOMOTIF

## MOBIL DIJUAL

## BMW

120005 akhir, pik br, svc rec, sgt trwt, djm tdk kecewa 085716797973  
318i '04 pk05 kasil black on bel ge full onken70bus,svc rec BMW 'BSA', Fatmeh 37, 0811118181  
318i AT'02 Silver, VR17, Bdy+Men OK, Nopli, Nego,Halus,145jt, Hub. 41-86905/55479649

## DAIHATSU

## Terios TX Manual 07 Hitam,On

Mulus,Kin 35Rb,Al Risk, and karat,jrg pakai.BU.0816 106 201

Xenia ang mulai 2,36t bng mulai 3,5t. Tenos ang mlat 3,18 p. Luxio ang mulai 2,74t. Kali mlatng: 866 10202 Tangerang: 55781260-61 Sawah Besar:524 1010 Depok: 77745 77, 777547

Xenia Terios Dp 5th,Bng 0-2,5% Pesta Ang Terios,Luxio,G Max Hub: 99403954-083896857326

## FORD

Esc,Evr,Fiesta meriahkan Imlek anda dg pesan simp.Optikan RSC hny dg 110rbtr & bng 0% utk DG H Rder Hub: Ford Bogor 0251 8651867/ 021 93685769/ 021 988 71787

Escape (2.0) MIT'04 Hias Tua Met Km50b Fordcored TV+DVD JKR Velta Mtr 021.9292.9668

## HONDA

Accord & All A/T C-RV City Civic Freed,Jazz Paket rgn.Krt 1-5h Bt

Free.08121917000/159998567

Accord & All C/C Civic CRV,Fred Jazz, rskok, DP0%,ang3m, bg 0% vcoolTV mbi ts TT ph.6129999

Accord 2.4 A/T crv city freed jazz dp 25t, vkool, rskok, hp: 60229981 / 06211599981

## HYUNDAI

Ator GLS/AT/Abu2 MerjTh'02 ACI TP/Sub WalerBan Tbl/Ful Orasi Tret (74jt) alm sdh (pemakai wnt), 021-92707267

Avega GL A/T Th 2007 W Silver Km 45Rb, Ban Br H.97.5Jl Hubangi: 0816764704

## ISUZU

Elf New Facilit 48 (100Pa), 6B (125Pa) CPBng 0% gta bak-box Kbn Jeruk

532-1280.9308807 Harmoni 865-6979.865-1201 Mangga Bar: 624-0410.628-2416

Panther LM Smart 06 Silver dr br.Ful On.Bagus.Harga 125jt. Hub.0852-17171671 (bs credit)

Truck ELF 644rda, microbus 16 seat Dmax db/Sgi cab smart, PU, touring, LS LV Euro-2 Discount menarik, PT Rahadja Ekulancar Tpt 021-6266370 / 56941588

## KIA

Picanto All 2011 & Pride, Angs 2 Jl Bng 4% Aksesori Free. Hub: 9812-1537-70162825

Picanto/Pride/Travelo Dp 10% Pasti Acc.Free Aksesori,Dealer Terbaik. 96605005

## MERCEDES

190 E.Matic 2.0 Th 88, Mulus, Khusus Pengantar Hub: 93319001 / 7016 2152

300ce.89MT, Psegrn.AMG hamper Replica,10km, Strik/Pkib.Ful owner, 180j.081315022288

A-150.merah.2007, mulus, on, juklit, ban baru,pnk langung 99964426, 7650406

## MAZDA

3 Hatchback 2.0, 2008, Silver, AT, tp, 1, twt, low mileage, full on. Hub: 081-932411675

CX 7 2.3L GT10 AT,silver, km 5 rb, xenon, kless, Bose, Betawi mtr 45-845284, 45843777 K.Gd

## NISSAN

Teana 2.3AT 2006 htm, kond baik &trwt,STNK 9me-11 Hub:83 00669-Bp.Surya 081380422105

All New Elgrand HWS 2.5 F.Opt, km2rb, bs lgs an bbn10/11 Hub: 45843333/WJM92120611

All New X-Trail 2.5CVT XT, Grey, bin 11-08,km 17rb, lshw of Txd prdm 3M 0818626185

Elgrand HWS 2.5 07/08 mulus, ex. wnt,htm,kulit,asuransi, kroy cdmr, 470jt Hub.8300019

## SUZUKI

Aerio A/T.Merah.Th 2005.Body Kit, Hrg Rp.98t, cash&cred. Hub: 021-3797801/ 96237550

Supreme Car \*\* Lancer 2.0 AT 2008 bin 6 \*\* Km11rb,wm Hitam, harga 725jt \*\* 452-4585 // 4586-6535 \*\*

## TOYOTA

All New Alphard 2.4 X.S.G "Vellfire 2.4 L Type X.Z.V "Lexus RX 270 \*\*\*\*

\*\*\*\*\*"Prado 2.7 TX a lease/F.Opton "Terima Tukar Tambah & Kredit "CJ Motor 65855555/075144

All New Alphard G.S.X \*\*\*\*\* All New Vellfire V.Z.X \*\*\*\* New Hamar 2.4 PLP \*\*\*\* Only TDP 150Jum!!! Bw

Pt Mblt @ Jakarta Auto Best See our exhibition 31 Jan - 6 Feb 2011 @ Pd Indah Mall 2 Call: 7278.2222 / 0819.3238.2891

## APV New Tdp7g,Pu1 5 Tdp3t Estilo 4jt, spash&amp;g, Sa-4&amp;g Swift, G Vltara

tdp7g,Hub 021-96642895/08136521-5426

Baleno '09, A/T, Tgn 1, Night Blue, Velg 17, V-Kool, Spoiler, Hub : 021 - 66284850 & 021-9227199

Alph Vellfire V 6/10, Hitam KM.3300, tangian 1. Pemakai : 5733 250 / 081-2902-2902

APV New Tdp7g,Pu1 5 Tdp3t Estilo 4jt, spash&g, Sa-4&g Swift, G Vltara tdp7g,Hub 021-96642895/08136521-5426

## MOBIL DISEWAKAN

VMM Rent Car,Inova'08,Avanza,Kj Kapsul,Parter Pick up,Hg Ekonomis

70111137.5383191,081210111137

VMM Rent Car,Inova'08,Avanza,Kj Kapsul,Parter Pick Up,Hg Ekonomis

70111137.5383191,081210111137

## PERLENGKAPAN MOBIL

Sedia Body Part & Spare Part: Part Mobil Khusus Honda. Hubungi: J. Pekapuran II No.1 (Dh Sungsil/Ujung)

Jembatan Lima. Telp. 6316304-6310036

Alph Vellfire V 6/10, Hitam KM.3300, tangian 1. Pemakai : 5733 250 / 081-2902-2902



PROPERTI



Rayakan Tahun Baru Imlek dengan bunga spesial, KPR BCA kuncinya!

Kredit Pemilikan Rumah

## APARTEMEN

## DIJUAL

Ambassador II Rp 1.25M 120m Ambassador II Rp 975M 90m Bellagio Apt Rp 1.2M 104m Bellagio Apt Rp 900jt 56m\*\* Pavillon. Rp 1.9M 142m\*\* Call: 08138580055 / 021 32121955

Ancol Marina Medit,Apt,LI.28, Luan, 65m 2+1Kt & KM,Harga 888jt Nego Hub:081511593389

Senayan Residence Apartemen Unit Siap Huni, 2BR, Rp 3,8M. Hubungi : 021-57949605

## DISEWAKAN

Aston Marina 21Krt, Full Fur, TV, AC,Kulkas,Mkn Cucu/Tahun 08190-8142308/99961113

Aston Urbana Apart,Karawaci, Studio,Furnish,Dekat UPH,Rp. 2,8Jl,Hub: 0816-1896408

Bellagio Res, Type Familia, 104 sqm, 3BR, Twp B, face Sudirman, FF, US\$15500/m. 087879649111

Murah terpasang 25rb, just A+ Gyp, hollow lg, eleph A+ist comp ph: 7691663,7692051,70733964

Renov bangunan & Baja Ringan Sedia Material Baja Ringan Karya-Truss 9661402466795558

## HOTEL/PENGINAPAN

Ac Arjet brn+brn, 122rb Aam Hub: J.Asem Baris saya no 104 Tebet. 02183733603, no wts/pak

AC/Sentabudi Homestay, lok.dkt Sudirman-Grand Indo,B'last 200 rbt, 081381950322,5207737

## KOS

AC Ukp Tv Km Dim Furn,asi Pluas cucu,sk, Mnyak Ry 10 duren 3 prom-jog 061394295629

Terima Kost di Jalan antara pasar baru hanga kamar 2l pertuban, harti-an 200b, AC, springbed, TV,berminat Hub.97043586

Terima Kost Karyawati Baik2, AC Non AC,Hub.021-529 1822 J.Tebet Timur IV F No.16

## RUANG USAHA DISEWA

Dewan gudang isi Semarang Jl. Ry Smg Dm Km 8.5, pggjr jln, strategis, brsh, bsa banjr, 30m dari pelabuhan. Uk 1500m2, fctas security, penanganin kawasan, airfctas. Hub. 024-6502854-6502853

TnhPuri Mutiara RyKemang1200 bs 5th 8tmt ush 72m pggjr jln strgs cok uresto 085719593339

Toko J.Pasar Baru No.38, Lb. 361m', Hub: 32958553 - 43936540

## JAKARTA BARAT

## RUANG USAHA DISEWA

Bgn Jual/Disewak Bbrp unit Jangka Panjang Rencana dibangun 4,5x15m, 4Lt bisa Gandeng 2 atau 3unit,il Proklamasi Raya Menteng cok uk Aftamart, bank Showroom. Hg.0818 12 1956

Bgn Tua, Ry Gajah Mada (Kota) 17,5m20m,cok ubangan Pako RW Mkng 6627007/0816759482

## RUANG USAHA DISEWA

Alam Sutra Gardania 137 Lt. 102, K2+1,Km 1+1.2AC.2200W Hrg 22,5p/wh, hub.9258250

Bali Townhouse di Kuta 3Kt, Fully Furnish, cok expat, asman strategis SMS/087853250288

Binario Jaya Sekit 2 Jl.Pankit No 5 strategis kt 3 +1,2km tp Hub 0875-76116154

## RUANG USAHA DISEWA

Century21 Akasia, TJ Duren, 50kt kasan, 300m,Jul AC,SHM,Good income. 9068 1056 / 563 7979

Century21 Akasia, Tomang, Mandala, LI,90m,2+1 Lt & LI 135,SHM b bjr,hrg ck,30128608/5637979

## RUANG USAHA DISEWA

Era Best Rm Mandala/Tomang uk815 & 9x15/20m/mbjmrh Ters 33738127087881787379

## JAKARTA PUSAT

## RUANG USAHA DISEWA

Abad21 realty, whd hasyrm 1100 /1500, agus salrm 910m/1000, mang-ranico mth lsa 600500, TP 08161887077/08129087436

Ari Menteng Star \*\*2916777\*\* Proklamasi LI,1300m,Go! D' 0816808-70905/081288251888

Pjo 10x22,5"Shm"ningun tanah Bts Banjr/Asep/0818765190\* Professional Kemang 7195522

Purwakarta mth lsa LT500 BU Kemiri LT 450300, s,hum,tmr. 0813819999999999

## JAKARTA SELATAN

## RUANG USAHA DISEWA

Abakn Bng&Tag K/KTA/Bnt tutup byr10% total lghn Legal, Lta900551-62-085714071705-081908723022

Grs Plg Bw Uang,Tkr BPKB,LsgCar Sd100M,Bng0,5%back5jt,Bld Bt Ry G65,PLATNUM 458513818283

## RUANG USAHA DISEWA

Dewan gudang isi Semarang Jl. Ry Smg Dm Km 8.5, pggjr jln, strategis, brsh, bsa banjr, 30m dari pelabuhan. Uk 1500m2, fctas security, penanganin kawasan, airfctas. Hub. 024-6502854-6502853

TnhPuri Mutiara RyKemang1200 bs 5th 8tmt ush 72m pggjr jln strgs cok uresto 085719593339

Toko J.Pasar Baru No.38, Lb. 361m', Hub: 32958553 - 43936540

## JAKARTA BARAT

## RUANG USAHA DISEWA

Bgn Jual/Disewak Bbrp unit Jangka Panjang Rencana dibangun 4,5x15m, 4Lt bisa Gandeng 2 atau 3unit,il Proklamasi Raya Menteng cok uk Aftamart, bank Showroom. Hg.0818 12 1956

Bgn Tua, Ry Gajah Mada (Kota) 17,5m20m,cok ubangan Pako RW Mkng 6627007/0816759482

## RUANG USAHA DISEWA

Alam Sutra Gardania 137 Lt. 102, K2+1,Km 1+1.2AC.2200W Hrg 22,5p/wh, hub.9258250

Bali Townhouse di Kuta 3Kt, Fully Furnish, cok expat, asman strategis SMS/087853250288

Binario Jaya Sekit 2 Jl.Pankit No 5 strategis kt 3 +1,2km tp Hub 0875-76116154

## RUANG USAHA DISEWA

Century21 Akasia, TJ Duren, 50kt kasan, 300m,Jul AC,SHM,Good income. 9068 1056 / 563 7979

Century21 Akasia, Tomang, Mandala, LI,90m,2+1 Lt & LI 135,SHM b bjr,hrg ck,30128608/5637979

## RUANG USAHA DISEWA

Era Best Rm Mandala/Tomang uk815 & 9x15/20m/mbjmrh Ters 33738127087881787379

## JAKARTA PUSAT

## RUANG USAHA DISEWA

Abad21 realty, whd hasyrm 1100 /1500, agus salrm 910m/1000, mang-ranico mth lsa 600500, TP 08161887077/08129087436

Ari Menteng Star \*\*2916777\*\* Proklamasi LI,1300m,Go! D' 0816808-70905/081288251888

Pjo 10x22,5"Shm"ningun tanah Bts Banjr/Asep/0818765190\* Professional Kemang 7195522

Purwakarta mth lsa LT500 BU Kemiri LT 450300, s,hum,tmr. 0813819999999999

## JAKARTA SELATAN

## RUANG USAHA DISEWA

Abakn Bng&Tag K/KTA/Bnt tutup byr10% total lghn Legal, Lta900551-62-085714071705-081908723022

Grs Plg Bw Uang,Tkr BPKB,LsgCar Sd100M,Bng0,5%back5jt,Bld Bt Ry G65,PLATNUM 458513818283

Abakn Bng&Tag K/KTA/Bnt tutup byr10% total lghn Legal, Lta900551-62-085714071705-081908723022

Grs Plg Bw Uang,Tkr BPKB,LsgCar Sd100M,Bng0,5%back5jt,Bld Bt Ry G65,PLATNUM 458513818283

Abakn Bng&Tag K/KTA/Bnt tutup byr10% total lghn Legal, Lta900551-62-085714071705-081908723022

Grs Plg Bw Uang,Tkr BPKB,LsgCar Sd100M,Bng0,5%back5jt,Bld Bt Ry G65,PLATNUM 458513818283

Abakn Bng&Tag K/KTA/Bnt tutup byr10% total lghn Legal, Lta900551-62-085714071705-081908723022

Grs Plg Bw Uang,Tkr BPKB,LsgCar Sd100M,Bng0,5%back5jt,Bld Bt Ry G65,PLATNUM 458513818283

Abakn Bng&Tag K/KTA/Bnt tutup byr10% total lghn Legal, Lta900551-62-085714071705-081908723022

Grs Plg Bw Uang,Tkr BPKB,LsgCar Sd100M,Bng0,5%back5jt,Bld Bt Ry G65,PLATNUM 458513818283

Abakn Bng&Tag K/KTA/Bnt tutup byr10% total lghn Legal, Lta900551-62-085714071705-081908723022



INFO FILM BIOSKOP LENGKAP DAN JAM MAIN BIOSKOP KLIK • www.21cineplex.com •

**XXI Lounge**

ENJOY THE LATEST FINE DINING EXPERIENCE  
WITH  
LIVE BAND PERFORMANCE  
BY  
**Fifty Fifty**

Bringing you back to the 80's & 90's  
every Mon-Wed-Fri

For private party and corporate event,  
please call: 021-5725295

Next to Cinema XXI at PLAZA SENAYAN  
Monday-Friday & Sunday: 12PM-10PM  
Saturday: 12PM-1AM. Performances start at 7 PM

WIZANPRODUCTIONS

**Rindu Purnama**

TEKUN TITI RIN RAYNA LANDUNG EDWIN PIETRAJAYA  
FORNASTYAN SUDMAN EKAWATI RANTHARNO SINATAPANI & JUDY BURNARA  
SALAH SANGKUTAN TUBU MICHIEL PERKOTA RIGGO HARA SUDARMA TATA MULLA

www.rindupurnama.com

DI BIOSKOP 10 FEBRUARI 2011

**the Premiere**

**STUDIO XXI PREMIERE EX**

THE MECHANIC: 13.00 - 15.10 - 17.20 - 19.30 - 21.40  
GREEN HORNET: 13.15 - 15.25 - 17.35 - 19.45 - 21.55

**PLAZA SENAYAN XXI PREMIERE**

THE MECHANIC: 13.00 - 15.10 - 17.20 - 19.30 - 21.40  
GREEN HORNET: 13.15 - 15.25 - 17.35 - 19.45 - 21.55

**EMPORIUM PLUIT XXI PREMIERE**

SHAOLIN: 13.00 - 15.30 - 18.00 - 20.30  
THE MECHANIC: 13.15 - 15.25 - 17.35 - 19.45 - 21.55

**GADING XXI PREMIERE**

THE MECHANIC: 12.45 - 14.55 - 17.05 - 19.15 - 21.25  
GREEN HORNET: 13.00 - 15.10 - 17.20 - 19.30 - 21.40

**GANDARIA XXI PREMIERE**

THE MECHANIC: 12.45 - 14.55 - 17.05 - 19.15 - 21.25  
GREEN HORNET: 13.00 - 15.10 - 17.20 - 19.30 - 21.40

**SENAYAN CITY XXI PREMIERE**

THE MECHANIC: 13.00 - 15.10 - 17.20 - 19.30 - 21.40

**PONDOK INDAH 2 XXI PREMIERE**

GREEN HORNET: 13.15 - 15.25 - 17.35 - 19.45 - 21.55

**PURI XXI PREMIERE**

GREEN HORNET: 13.00 - 15.10 - 17.20 - 19.30 - 21.40

**KARAWACI XXI PREMIERE**

SHAOLIN: 12.45 - 15.15 - 17.45 - 20.15

ZAKY ZIMAH

**KALUNG JELANGKUNG**

Small ZAKY ZIMAH menang lagi! member! Hiburan yang sangat APAS, LUCU & TERASA dalam "KALUNG JELANGKUNG" terdapat di awal tahun 2011 "KALUNG JELANGKUNG"

ATRUM 11.45 13.35 15.25 17.15 19.05 20.55  
BEKASI SQUARE XXI 12.15 14.05 15.55 17.45 19.35 21.25  
CBD CILEDUG XXI 12.30 14.30 16.30 18.30 20.30  
CBD CILEDUG XXI 13.00 15.10 17.20 19.30 21.40  
PLAZA BLOK M 12.45 14.55 17.05 19.15 21.25  
DAAN MOGOT • DETOS • CILEGON • KARAWACI • BOGOR TRADE MALL 12.15 14.05 15.55 17.45 19.35 21.25  
BINTARO • WTC SERPONG 12.30 14.20 16.10 18.00 19.50 21.40  
METROPOLITAN XXI 12.45 14.35 16.25 18.15 20.05 21.55  
MEGA BEKASI XXI • SUNTER • CITRA XXI • CILANDAK 13.00 14.50 16.40 18.30 20.20 22.10  
CUJANTUNG • BUARAN • MALL UPPU CIKARANG 13.00 14.50 16.40 18.30 20.20

FROM THE DIRECTOR OF CLOVERFIELD

WRITTEN FOR THE SCREEN AND DIRECTED BY MATT REEVES

**LET ME IN**

BASED ON THE SCREENPLAY AND NOVEL BY JOHN ALVINE LINDQVIST

LETMEIN-MOVIE.COM

AMERICAN

THE NEXT THREE DAYS

BRUCE LEE MY BROTHER

THE LIGHT

PLUIT JUNCTION XXI • SUNTER 12.30 14.50 17.10 19.30 21.50

BRUCE LEE MY BROTHER

THE LIGHT

PLUIT JUNCTION XXI • SUNTER 12.30 14.50 17.10 19.30 21.50

**12 ACADEMY AWARD NOMINATIONS**

**BEST PICTURE**

**GOLDEN GLOBE WINNER**

**BEST ACTOR** COLIN FIRTH

It takes leadership to confront a nation's fear.  
It takes friendship to conquer your own.

COLIN FIRTH GEOFFREY RUSH  
**KING'S SPEECH**  
HELENA BONHAM CARTER

BASED ON A TRUE STORY

S E G E R A

JASON STATHAM BEN FOSTER

**THE MECHANIC**

DIRECTED BY SIMON WEST

FROM THE DIRECTOR OF LARA CROFT: TOMB RAIDER AND CON AIR

**PURI XXI**  
12.15 - 13.00 - 14.25 - 15.10 - 16.35 - 17.20 - 18.45 - 19.30 - 20.55 - 21.40  
GANDARIA XXI • GADING XXI  
12.15 13.15 14.25 15.25 16.35 17.35 18.45 19.45 20.55 21.55  
PLAZA SENAYAN XXI  
12.30 13.15 14.40 15.25 16.50 17.35 19.00 19.45 21.10 21.55  
SEASON CITY XXI • PLUIT VILLAGE XXI • SERPONG XXI • BSD XXI • CBD CILEDUG XXI • METROPOLITAN XXI • BLOK M SQUARE • GADING • GM  
12.15 14.25 16.35 18.45 20.55

**STUDIO XXI EX**  
SENAYAN CITY XXI • PONDOK INDAH 1 XXI • PEJATEN VILLAGE XXI • ARTHA GADING XXI • KARAWACI XXI • METROPOLITAN XXI • BEKASI SQUARE XXI • ANGGREK XXI • SEMANGGI • DETOS • CIBUBUR  
12.30 13.15 14.40 15.25 16.50 17.35 19.00 19.45 21.10 21.55  
FX PLATINUM XXI • EMPORIUM PLUIT XXI • BOTANI XXI  
12.45 14.55 17.05 19.15 21.25  
EKALOKASARI  
12.00 14.10 16.20 18.30 20.40

**PLAZA INDONESIA XXI**  
EPICENTRUM XXI • DIJAKARTTA XXI • MEGA BEKASI XXI • PLAZA BLOK M • LA PLAZA • BINTARO • WTC SERPONG • BOGOR TRADE MALL  
13.00 15.10 17.20 19.30 21.40  
PONDOK INDAH 2 XXI • PLUIT JUNCTION XXI • TIM XXI • CITRA XXI • SETIABUDI • CILANDAK • MARGO PLATINUM  
13.15 15.25 17.35 19.45 21.55  
SURYA M2  
13.15 15.25 17.35 19.45

BREAK THE LAW TO PROTECT IT.

**GREEN HORNET**

IN 3D

SETH ROGEN JAY CHOU CHRISTOPH WALTZ AND CAMERON DIAZ

**STUDIO XXI EX**  
PLAZA SENAYAN XXI • SEASON CITY XXI • MARGO PLATINUM 12.45 14.55 17.05 19.15 21.25  
SENAYAN CITY XXI • PEJATEN VILLAGE XXI • ANGGREK XXI • METROPOLITAN XXI • ARTHA GADING XXI • KARAWACI XXI • SEMANGGI • METROPOLITAN XXI • EKALOKASARI 12.15 14.25 16.35 18.45 20.55  
BLITZ MOI VELVET 13.30 16.00 18.30 21.00  
PLAZA INDONESIA XXI • FX PLATINUM XXI • PURI XXI • PONDOK INDAH 1 XXI • GANDARIA XXI • GADING XXI • BLOK M SQUARE • BINTARO 12.30 14.40 16.50 19.00 21.10  
BLITZ TK 12.15 13.15 15.15 17.15 19.15 21.15  
BLITZ MOI DINING 12.30 15.00 19.45

**3-D WITH INDOONESIAN SUBTITLES**  
PLUIT VILLAGE XXI 3-D • CIBUBUR 3-D 12.15 14.25 16.35 18.45 20.55  
BLITZ MOI 3-D 13.15 15.45 18.15 20.45

**EMPORIUM PLUIT XXI 3-D**  
PLAZA BLOK M 3-D 12.30 14.40 16.50 19.00 21.10  
BLITZ GI 3-D • BLITZ CP 3-D 11.45 14.15 16.45 19.15 21.45  
PLAZA INDONESIA XXI 3-D • EPICENTRUM XXI 3-D • PONDOK INDAH 2 XXI 3-D • PONDOK INDAH 1 XXI 3-D • PEJATEN VILLAGE XXI 3-D • GANDARIA XXI 3-D • ANGGREK XXI 3-D • GADING XXI 3-D • PURI XXI 3-D • ARTHA GADING XXI 3-D • SERPONG XXI 3-D • KARAWACI XXI 3-D • BOTANI XXI 3-D • CILANDAK 3-D 12.45 14.55 17.05 19.15 21.25  
BLITZ MOI DINING 12.30 15.00 19.45  
PLAZA SENAYAN XXI 3-D • SENAYAN CITY XXI 3-D • MEGA BEKASI XXI 3-D 13.00 15.10 17.20 19.30 21.40  
BLITZ TK 3-D 12.00 14.30 17.00 19.30 22.00

**THE WAY BACK**

ARTHHA GADING XXI • CBD CILEDUG XXI 12.45 15.15 17.45 20.15  
HOLLYWOOD XXI 13.30 16.00 18.30 21.00

**PELUKAN JANDA HANTU GERONDONG**

ATRUM • GADING 11.45 13.35 15.25 17.15 19.05 20.55  
BLOK M SQUARE • KALIBATA • CINERE • ARION • CILEGON • SUPI • KARAWACI • DAAN MOGOT • GRAND MAL BEKASI 12.00 13.50 15.40 17.30 19.20 21.10  
BEKASI SQUARE XXI • CBD CILEDUG XXI • PONDOK GEDE • BOGOR TRADE MALL 12.15 14.05 15.55 17.45 19.35 21.25  
SUNTER 12.45 14.35 16.25 18.15 20.05 21.55  
MEGA BEKASI XXI 13.00 14.50 16.40 18.30 20.20 22.10  
CUJANTUNG • BUARAN • METROPOLIS • BELLANOVA 13.00 14.50 16.40 18.30 20.20  
GALAXY • DEPOK • BTC 13.15 15.05 16.55 18.45 20.35

**YOGI BEAR**

LA PLAZZA 12.45 14.35 16.25 18.15 20.05 21.55  
BELLANOVA 13.15 15.05 16.55 18.45 20.35  
BLITZ GI: 12.30 14.45  
BLITZ MOI: 12.00 16.00 20.00  
BLITZ TK: 12.00 13.50 15.40 17.30  
BLITZ CP: 12.15 16.45

**THE AMERICAN**

BUARAN 12.30 14.30 16.30 18.30 20.30

**THE NEXT THREE DAYS**

CINERE 12.15 15.00 17.45 20.30  
GALAXY 12.30 15.15 18.00 20.45

**THE LIGHT**

PLUIT JUNCTION XXI • SUNTER 12.30 14.50 17.10 19.30 21.50

**THE LIGHT**

PLUIT JUNCTION XXI • SUNTER 12.30 14.50 17.10 19.30 21.50

MAU NONTON FILM ?  
**GAK PERLU NGANTRI !**

**m-bix**  
MOBILE TICKETING

**Gabung M-TIX**  
Kamu bisa pesan tiket bioskop lewat call center, sms dan internet

klik → www.21cineplex.com atau telepon (021) 31902121 untuk informasi

CHRIS MASSOGLIA HALEY BENNETT NATHAN GAMBLE BRUCE WITH DERN TERI AND POLO

WHAT ARE YOU SO AFRAID OF?

**THE HOLE**

DIRECTED BY JOE DANTE

www.theholein3d.com

BOLD

**PLAZA INDONESIA XXI**  
PLAZA SENAYAN XXI • EMPORIUM PLUIT XXI • PURI XXI • GANDARIA XXI • GADING XXI  
12.15 14.05 15.55 17.45 19.35 21.25  
PLAZA BLOK M 12.15 14.05 15.55 17.45 19.35 21.25

**FX PLATINUM XXI**  
SERPONG XXI  
12.30 14.20 16.10 18.00 19.50 21.40  
HOLLYWOOD XXI • MEGA BEKASI XXI • TIM XXI • SETIABUDI  
12.45 14.35 16.25 18.15 20.05 21.55  
METROPOLITAN XXI  
12.00 13.50 15.40 17.30 19.20 21.10

STARVISION PRESENTS

MUSIC BY ANTO HOED & MELLY GOESLAW  
OST BY MELLY GOESLAW & IRWANSAE

**LOVE STORY**

ACHA SEPTRISA IRWANSAE HENDAR ARDIE  
REZA PAHLEVI MAUDY ROESNADI DONNI DAMARA  
REZA RAHADIYAN BELLA CRUCEVA ANBO

**METROPOLITAN XXI**  
CBD CILEDUG XXI • DETOS • KARAWACI • ATRIUM • CILEGON • PONDOK GEDE • BOGOR TRADE MALL  
12.00 13.50 15.40 17.30 19.20 21.10  
BELLANOVA 12.45 14.35 16.25 18.15 20.05  
WTC SERPONG 13.00 14.50 16.40 18.30 20.20 22.10

**BEKASI SQUARE XXI**  
BOTANI XXI • BINTARO • BLOK M SQUARE • CINERE • ARION • CIBUBUR • TAMINI  
12.15 14.05 15.55 17.45 19.35 21.25  
CUJANTUNG • BUARAN • BTC • MALL UPPU CIKARANG 13.15 15.05 16.55 18.45 20.35  
BLITZ MOI 13.15 15.25 17.35 19.45

**MEGA BEKASI XXI**  
CITRA XXI • SUNTER 12.45 14.35 16.25 18.15 20.05 21.55  
GADING • KALIBATA • SUPI • GRAND MAL BEKASI 11.45 13.35 15.25 17.15 19.05 20.55  
METROPOLIS • GALAXY • DEPOK 13.00 14.50 16.40 18.30 20.20  
PEJATEN VILLAGE XXI 17.05 19.15 21.25

NICHOLAS TSE ANDY LAU JACKIE CHAN

**Shaolin**

A BENNY CHAN FILM

**PLUIT VILLAGE XXI**  
12.15 13.00 14.45 15.30 17.15 18.00 19.45 20.30  
GADING XXI • PURI XXI 12.30 13.15 15.00 15.45 17.30 18.15 20.00 20.45  
PLAZA SENAYAN XXI 12.45 13.15 15.15 15.45 17.45 18.15 20.15 20.45  
SURYA M2 13.15 13.45 15.45 16.15 18.15 18.45 20.45 21.15  
SUPI: 12.00 14.30 17.00 19.30

**PONDOK INDAH 1 XXI** • ATRIUM • ARTHA GADING XXI • KARAWACI 12.15 14.45 17.15 19.45  
EMPORIUM PLUIT XXI 12.30 13.15 15.00 15.45 17.30 18.15 20.00 20.45  
BLOK M SQUARE • GM • SEMANGGI • EKALOKASARI 12.30 13.15 15.15 15.45 17.45 18.15 20.15 20.45  
CITRA XXI 13.30 16.00 18.30 21.00  
PLUIT JUNCTION XXI • SERPONG XXI • SETIABUDI 13.45 16.15 18.45 21.15

**SENAYAN CITY XXI** • GANDARIA XXI • TIM XXI 12.45 15.15 17.45 20.15  
STUDIO XXI EX • PLAZA INDONESIA XXI • PONDOK INDAH 2 XXI • ANGGREK XXI • MEGA BEKASI XXI 13.00 15.30 18.00 20.30  
BOTANI XXI • PLAZA BLOK M • LA PLAZA • GALAXY 13.15 15.45 18.15 20.45

JADWAL SEWAKTU-WAKTU DAPAT BERUBAH • INFORMASI FILM DAN BIOSKOP KETIK NAMA BIOSKOP KIRIM SMS KE 2121 DARI PONSEL ANDA •



■ TKI DI ARAB SAUDI

## Pemerintah Pastikan Tak Ada Moratorium

JAKARTA. Kendati kasus penyiakan terus bermunculan, pemerintah belum mau melakukan moratorium alias penghentian pengiriman Tenaga Kerja Indonesia (TKI) ke Arab Saudi. Pemerintah belum siap mencari pekerjaan pengganti bila menerapkan moratorium dengan Arab Saudi.

Menteri Tenaga Kerja dan Transmigrasi (Menakertrans) Muhaimin Iskandar menyatakan, moratorium ke Arab Saudi merupakan pilihan terakhir. "Itu dilakukan setelah negara mempersiapkan pengganti pekerjaan TKI. Jangan sampai merugikan dan malah menimbulkan masalah baru," katanya, akhir pekan lalu.

Menurut Muhaimin perlu ada pekerjaan pengganti pada kantong-kantong TKI yang tersebar di Indonesia sebelum memutuskan moratorium. "Dan kami belum bisa melakukan itu," katanya.

Lantaran itu, pemerintah hanya akan memperketat proses pengiriman TKI serta membenahi proses keberangkatan. Para TKI harus memahami hak dan kewajibannya, memahami aspek perlindungan terhadap diri sendiri serta memiliki keterampilan dan kompetensi kerja yang memadai di tempat kerja.

Direktur Penempatan Tenaga Kerja Luar Negeri Kementerian Tenaga Kerja dan Transmigrasi Roositawati menjelaskan, pengetatan pengiriman TKI itu bukan bertujuan mempersulit penempatan TKI di Arab Saudi. Upaya ini bertujuan menjamin kese-

lamatan TKI di luar negeri.

Pengetatan juga dilakukan dalam hal kontrak kerja untuk menjamin hak TKI. Tetapi tetap mengacu pada peraturan yang berlaku di Arab Saudi.

Roositawati bilang Pemerintah Arab Saudi telah menyatakan komitmen untuk menegakkan hukum terhadap majikan yang melakukan kejahatan terhadap TKI. Hal ini mulai terlihat dalam kasus Kikim Komalasari, TKI asal Cianjur yang tewas di Arab Saudi.

**Saudi tak punya perjanjian dengan Indonesia dan aturan yang melindungi warga asing.**

Anggota Komisi IX DPR Rieke Diah Pitaloka menyayangkan sikap ragu pemerintah melakukan moratorium TKI ke Arab Saudi. Padahal Pasal 27 Undang-Undang Nomor 39 Tahun 2004 tentang Penempatan dan Perlindungan TKI di Luar Negeri, membolehkan moratorium terhadap negara yang tak memiliki perjanjian tertulis dengan Indonesia.

Moratorium juga bisa dilaksanakan terhadap negara yang tak memiliki aturan yang melindungi warga negara asing. "Arab Saudi tak punya syarat keduanya," kata Rieke.

Petrus Dabu



KONTAN/Franiskus Simbolon

Paskah mengajukan gugatan praperadilan karena menilai KPK tak memiliki bukti yang cukup untuk menahan dirinya.

■ DUGAAN SUAP

## Paskah Suzetta Praperadilankan KPK

JAKARTA. Tidak terima dijadikan tersangka dan ditahan Komisi Pemberantasan Korupsi (KPK), Paskah Suzetta mengajukan gugatan praperadilan kepada lembaga anti korupsi tersebut. Pengadilan Negeri (PN) Jakarta Pusat menggelar sidang perdana gugatan yang diajukan mantan Menteri Negara Perencanaan Pembangunan Nasional itu, Jumat (4/2) lalu.

Singap Panjaitan, Kuasa Hukum Paskah, mengungkapkan, kliennya mengajukan gugatan praperadilan karena menilai KPK tak memiliki bukti yang cukup untuk menahan dirinya dalam kasus dugaan suap pemilihan Deputy Gubernur Senior Bank Indonesia. Sebab, penahanan terhadap bekas DPR itu tidak memenuhi syarat hukum.

Dia menjelaskan, syarat penahanan itu, harus ada dugaan melakukan tindak pidana serta kecukupan alat bukti atau yang disebut sebagai bukti permulaan. Menurutnya, penahanan terhadap Paskah tak memenuhi kriteria tersebut. "Jadi tidak sah," kata Singap, pekan lalu.

Dia juga mempersoalkan sikap KPK yang sampai kini belum menahan dan menetapkan orang yang diduga memberi suap sebagai tersangka. Sidang gugatan Paskah akan dilanjutkan hari ini (7/2) dengan agenda mendengarkan tanggapan dari KPK.

Juru Bicara KPK, Johan

Budi SP menyatakan, Paskah memiliki hak untuk mengajukan gugatan praperadilan. "Itu merupakan hak tiap warga negara," katanya. Johan memastikan, KPK siap menghadapi gugatan tersebut.

Johan membantah, KPK menahan Paskah dan bekas anggota Dewan Perwakilan Rakyat (DPR) lainnya tanpa bukti. Menurutnnya, KPK menetapkan 26 orang bekas anggota DPR sebagai tersangka karena telah menemukan bukti permulaan yang cukup.

Selain itu, Johan juga bilang, KPK masih menelusuri orang

**KPK masih menelusuri orang yang diduga telah memberi suap kepada tersangka lain.**

yang diduga memberi suap. "Jadi bukan berarti pemberi suapnya tak ada," ujarnya.

KPK menetapkan 24 orang anggota DPR periode 1999-2004 sebagai tersangka suap karena diduga telah menerima cek pelawat atau *traveller's cheque* untuk mendukung salah satu kandidat Deputy Gubernur Senior Bank Indonesia dalam pemilihan tahun 2004.

Fahriyadi

Selama ini penyidik kesulitan mengungkap aliran dana milik Gayus.

**Muhammad Amari, Jampidsus Kejaksaan Agung**

## Menuntut Jaminan Sosial



KONTAN/Franiskus Simbolon

Ribuan buruh yang tergabung dalam Federasi Serikat Pekerja Metal Indonesia (FSPMI) melakukan aksi protes di depan Istana Negara, Jakarta, Minggu (6/2). Pekerja perusahaan bidang manufaktur tersebut menuntut pemerintah memberikan jaminan sosial, kesehatan dan dana pensiun.

# Pemerintah Memperluas Proyek Food Estate

Selain di Papua, pemerintah juga akan mengembangkan *food estate* di Sumatra dan Sulawesi

**Hans Henricus Benedictus, Kurnia Dwi Hapsari**

JAKARTA. Pemerintah terus mencari cara untuk mengamankan pasokan pangan dalam negeri. Salah satunya dengan menambah proyek kawasan pertanian terpadu alias *food estate*. Selain di Merauke, Papua, pemerintah kini membidik lahan di Sumatra dan Sulawesi untuk pengembangan *food estate*.

Menteri Pertanian Suswono mengatakan, khusus di Sumatra dan Sulawesi pemerintah akan mengembangkan komoditas tebu sebagai tanaman pangan prioritas untuk ditanam. "Yang jelas kami akan terus mengembangkan poten-

si yang ada di luar Jawa," ujarnya, akhir pekan lalu. Lahan di Sumatra dan Sulawesi, papar Suswono, cocok untuk pengembangan tebu. Di kawasan tersebut juga masih tersedia lahan dalam skala besar, tidak seperti di Jawa.

Pemerintah memprioritaskan tanaman tebu dalam rangka menekan impor gula yang setiap tahun mencapai 2 juta ton. Selain itu, pemerintah juga menargetkan swasembada gula sebesar 5,7 juta ton di tahun 2014. Rinciannya, 2,96 juta ton untuk konsumsi langsung masyarakat. Sedangkan, 2,74 juta ton sisanya untuk memenuhi kebutuhan industri makanan dan minuman.

Sayangnya, Suswono belum

bisa memastikan berapa luas lahan yang dibutuhkan untuk mengembangkan tebu di Sumatra dan Sulawesi. "Kami

**Lahan di Sumatra dan Sulawesi diprioritaskan untuk tanaman tebu.**

sedang menginventarisir lahan," kata politisi Partai Keadilan Sejahtera itu.

Selain Sumatra dan Sulawesi, pemerintah juga menggarap *food estate* di Kalimantan.

Tanaman pangan yang dikembangkan di pula ini adalah tebu, kedelai, dan jagung.

Sebelumnya Dirjen Prasarna dan Sarana Pertanian Gatot Irianto menyebutkan, contoh daerah yang sudah siap sebagai lokasi *food estate* adalah Kabupaten Bulungan, Kalimantan Timur. Dari potensi lahan 33.000 hektare (ha), sudah berjalan 1.700 ha. Lokasi lain ada di Kabupaten Kubu Raya, Kalimantan Barat (Kalbar) yang sudah berjalan 200 ha dari potensi 2.000 ha.

Potensi lain di Kabupaten Sambas, Kalbar seluas 2.000-3.000 ha; Kabupaten Sekadau, Kalbar dengan potensi 2.000 ha serta Kabupaten Tabalong, Kalimantan Selatan dengan

potensi 2.000 ha.

## Perkuat perencanaan

Pengamat pertanian Bustanul Arifin mengatakan, pemerintah harus memiliki perencanaan yang matang saat menentukan wilayah *food estate*. "Jangan sampai merugikan masyarakat," katanya.

Guru Besar Universitas Lampung itu menyarankan Kementerian Pertanian mencari lahan yang cocok namun tanpa merusak lingkungan di sekitarnya. Pemerintah harus teliti dalam melakukan kajian analisis dampak lingkungan. "Perlu ada kajian ekologi agar tak merusak lingkungan," tandasnya. ■

Dea Chadiza Syafina

■ KASUS MAFIA PAJAK GAYUS TAMBUNAN

## Kejaksaan akan Gandeng FBI Usut Asal Uang Gayus

JAKARTA. Kejaksaan Agung (Kejagung) akan meminta bantuan dari Biro Penyelidik Federal Amerika Serikat (FBI) dalam penyidikan kasus Gayus Tambunan. Kejagung bakal menggaet FBI untuk membantu menguak asal muasal uang yang dimiliki Gayus.

Jaksa Agung Muda Tindak Pidana Khusus (Jampidsus) Muhammad Amari mengungkapkan, selama ini penyidik polisi maupun jaksa kesulitan mengungkapkan aliran dana milik Gayus. Meski telah menggandeng Pusat Pelaporan dan Analisis Transaksi Keuangan (PPATK), upaya peng-

usutan tidak kunjung membuahkan hasil yang berarti.

Soalnya, patut diduga, Gayus menerima uangnya secara tunai atau *cash*, dan tidak melalui transfer dana di bank. "Karenanya mencari aliran dana itu susah," ujarnya.

Kejagung akan meminta bantuan kepada FBI karena masih terdapat bundel dari bank di Amerika Serikat (AS) pada uang Gayus Tambunan yang ditemukan di *save deposit box* Bank Mandiri. Harapannya, dari bundel tersebut lah FBI dapat mendeteksi dari

mana asal uang Gayus.

Sebelumnya, Ketua PPATK Yunus Husein mengungkapkan, pilaknya telah melapor-

**Masih ada bundel dari bank di Amerika pada uang Gayus.**

kan seluruh temuan transaksi mencurigakan Gayus Tambunan kepada Polri. PPATK me-

nemuakan tujuh kali transaksi mencurigakan yang dilakukan Gayus. Tiga transaksi mencurigakan pada 2009 dan empat transaksi pada 2010.

Tiga transaksi pertama terkait dengan dana di beberapa rekening milik Gayus yang jumlahnya mencapai Rp 28 miliar. Adapun empat transaksi di 2010 terkait dengan aset senilai Rp 74 miliar.

Pada Juni 2010, polisi mengumumkan penemuan beberapa kotak deposit milik Gayus di Bank Mandiri yang berisi uang tunai US\$ 659.800, Sin\$ 9.680 juta, serta 31 batang

emas senilai Rp 74 miliar.

Pada 8 Desember 2010, dalam persidangan, Gayus mengaku mendapat bayaran Rp 35 miliar dari pekerjaan sampingannya. Uang sebesar Rp 28 miliar disimpan di bank, adapun sisanya Rp 7 miliar disimpan di rumah.

Gayus mengaku uang itu *fee* dari tiga perusahaan Grup Bakrie. Cuma, belakangan, ia membantah keterangannya tersebut. Pengakuan Gayus juga telah dibantah Kuasa Hukum Grup Bakrie.

## Jelajah

### Anggaran Persalinan Rp 1,2 Triliun

KEMENTERIAN Kesehatan (Kemkes) menyediakan dana khusus Rp 1,2 triliun bagi program jaminan persalinan (Jampersal) di tahun 2011. Maklum, tingkat kematian bayi dan perempuan saat persalinan masih relatif tinggi di Indonesia. Kemkes berharap dana Jampersal bisa dicairkan mulai Februari ini.

Menteri Kesehatan Endang Rahayu Sedyaningsih menjelaskan alokasi dana tersebut berasal dari jatah dana Kemkes dalam Anggaran Pendapatan dan Belanja Negara (APBN) 2011 yang mencapai Rp 26,2 triliun. Namun saat ini Kemkes mengaku tengah menunggu rampungnya proses administrasi dari Kementerian Keuangan terkait dana alokasi untuk Jampersal. "Ini penting karena menyangkut soal pemeriksaan dalam proses audit oleh Badan Pemeriksa Keuangan (BPK). Kami harap proses administrasi ini bisa selesai minggu depan," katanya, akhir pekan lalu.

Ia menjelaskan program ini bertujuan untuk menurunkan angka kematian ibu dan bayi di Indonesia. Dana Jampersal ini sebagai jaminan atas biaya persalinan. Tentu ada syarat

mendapatkan Jampersal ini, yakni ibu yang sedang mengandung tersebut harus melahirkan di Rumah Sakit Umum Daerah (RSUD) atau Pusat Kesehatan Masyarakat (Puskemas).

Rencananya program ini tak sekedar menggratiskan biaya saat persalinan. Biaya-biaya pemeriksaan selama hamil dan sesudah persalinan juga masuk tanggungan. Makanya Kemkes berencana membuat program ini satu paket dari pemeriksaan kehamilan, saat persalinan, imunisasi dini, pemberian ASI eksklusif, kontrol pasca persalinan termasuk penggunaan alat kontrasepsi untuk Keluarga Berencana.

Program Jampersal ini akan masuk dalam layanan Jaminan Kesehatan Daerah yang pelaksanaannya adalah pemerintah daerah. Pelaksanaan program Jampersal dilakukan bertahap mulai Maret 2011 dengan prioritas 900.000 ibu hamil. Prioritas ibu hamil itu diambil dari data persalinan program Jaminan Kesehatan Masyarakat (Jamkesmas) yang mencapai 1,7 juta ibu hamil per tahun.

Yudho Winarto

### ICW Nilai Penolakan Polri Tidak Sah

INDONESIA Corruption Watch (ICW) mengharapkan majelis Komisi Informasi Pusat (KIP) bisa memerintahkan Mabes Polri untuk membuka informasi nama dan jumlah rekening 17 perwira yang telah dinyatakan wajar berdasarkan hasil klarifikasi internal Mabes Polri. Sebab, menurut ICW, Mabes Polri belum pernah melakukan uji konsekuensi informasi rahasia terhadap 17 rekening itu.

Menurut Koordinator Divisi Investigasi ICW Agus Sunaryanto, mengacu fakta persidangan pertama hingga ketiga pada sidang sidang ajudikasi di KIP, pihak Polri ternyata tak mampu membuktikan sudah dilakukannya pengujian konsekuensi. "Tidak pernah dijelaskan secara terang dalam persidangan telah diujinya soal penutupan informasi dengan kepentingan umum yang lebih luas," papar Agus.

Bukti lainnya adalah surat penolakan yang diberikan oleh Polri kepada ICW. Dalam surat penolakan itu sama sekali tak disebutkan pelaksanaan uji konsekuensi sebelum melakukan penolakan. "Sehingga penolakan itu cacat hukum," ujar Agus.

ICW membawa Mabes Polri ke Komisi Informasi Pusat, sebab Polri menolak permohonan ICW agar Polri membuka informasi nama, dan jumlah rekening 17 perwira yang telah dinyatakan wajar berdasarkan hasil klarifikasi internal Mabes Polri.

Brigjen Ilhza Fadri yang mewakili Mabes Polri dalam sidang ajudikasi di Komisi Informasi menyatakan, Polri tidak bisa membuka data soal rekening para perwira Polri itu ke publik karena menyangkut informasi pribadi para perwira. Selain itu, Pasal 6 dan Pasal 17 huruf h Undang-Undang Nomor 14 Tahun 2008 tentang Keterbukaan Informasi mengatur pengecualian informasi yang tak bisa dibuka ke publik jika bisa membahayakan proses penegakan hukum.

Sidang ajudikasi digelar untuk menentukan apakah suatu informasi dikategorikan sebagai informasi yang harus dibuka ke publik. Nantinya KIP akan memutuskan apakah Polri berhak menolak membuka data rekening perwira itu atau Polri harus membuka informasi itu ke publik.

Fahriyadi



Penting mendukung proses transisi yang terjadi di Mesir

**Hillary Clinton,  
Menteri Luar Negeri Amerika Serikat**

Kontan Senin, 7 Februari 2011

■ SELANDIA BARU

## Serbuan Turis China

KUNJUNGAN turis asal China, membuat industri pariwisata Selandia Baru selama tahun lalu tumbuh tertinggi dalam delapan tahun terakhir. Jumlah turis asal China yang berkunjung ke Selandia Baru selama tahun 2010 bertambah 20.450 orang dari tahun 2009 lalu. Setelah China, wisatawan asal



Umar Idris, Bloomberg

Jepang, Korea Selatan dan India juga meningkat. Sedangkan asal Eropa dan Amerika Serikat turun. Ini menunjukkan, krisis global masih berkecamuk di kedua wilayah tersebut.

World Tourism Organization, yang beroperasi di bawah PBB, sudah memprediksi besarnya jumlah turis asal China. Lembaga ini menempatkan China sebagai negara terbesar keempat asal turis di dunia dan tertinggi pertumbuhan wisatanya pada 2009. "China merupakan pasar pariwisata yang sangat penting," kata Kevin Bowler, *Chief Executive Officer* Kantor Pariwisata Selandia Baru.

Maskapai China Southern dan Air New Zealand berencana menambah jadwal terbang dari China dan Selandia Baru.

■ JEPANG

## Bersahabat dengan China

HUBUNGAN China dan Jepang tak lama lagi akan bertambah dekat. Perdana Menteri Jepang Naoto Kan berencana membangun kembali hubungan bilateral dengan China di bidang kebudayaan, ekonomi, politik, dan lain-lain.

Rencana ini terungkap saat Kan memberikan sambutan dalam pertemuan Komite Penasihat bidang China, kemarin waktu setempat. "Tahun ini adalah 100 tahun Revolusi China sejak tahun 1911, dan tahun depan hubungan Jepang-China berumur 40 tahun," kata Kan. "Dalam kesempatan spesial ini, saya ingin mengatakan Jepang sekarang siap membangun kembali hubungan dengan China," lanjutnya.

Para peserta memberi dukungan kepada sang Perdana Menteri. "China adalah pasar yang potensial. Hubungan dengan China akan



Umar Idris, Xinhua

memberikan manfaat yang besar," kata salah seorang peserta. Menurut peserta lain, pertukaran antara warga negara perlu dilakukan di bidang budaya, olahraga, dan seni. Pertengahan April 2011, komite ini akan memberikan rekomendasi resmi kepada Perdana Menteri.

■ AMERIKA SERIKAT

## BofA Teratas, BRI Nomor 193

MAJALAH *The Bankers* mengeluarkan daftar 500 bank di dunia tahun 2011 yang memiliki *brand* termahal. Hasilnya, Bank of America yang praktik tak terpujinya akan diungkap WikiLeaks itu menempati urutan pertama dengan nilai *brand* US\$ 30,6 miliar. Di posisi kedua Wells Fargo dari AS, senilai US\$ 28,9 miliar.

Merek HSBC yang tahun lalu di posisi teratas, turun ke posisi ketiga dengan nilai US\$ 27,6 miliar. Di posisi keempat ialah bank asal Brasil, Bradesco, senilai US\$ 18,6 miliar. Adapun bank terbesar China, ICBC, di posisi delapan.

Survei terhadap 50 negara di dunia ini menempatkan perbankan AS sebagai teratas dengan nilai merek US\$ 230,7 miliar dari 90 bank. Indonesia di urutan ke-32 dari 50 negara dengan nilai merek US\$ 2,65 miliar dari lima bank.

Merek bank termahal di Indonesia ialah BRI, senilai US\$ 683 juta dan menduduki peringkat 193. Merek Bank Mandiri senilai US\$ 638 juta (207), BCA (US\$ 543 juta, 225), Bank BNI (US\$ 455 juta, 256), dan Danamon (US\$ 337 juta, 310).

Umar Idris, Brandfinance.com



# Wapres & Oposisi Cari Solusi Mesir

Dengan kekayaan sekitar US\$ 70 miliar, Mubarak mungkin akan menghabiskan hidupnya di sebuah resor di pinggir Laut Merah



Presiden Hosni Mubarak dan Wakil Presiden Omar Suleiman (kanan) saat pertemuan kabinet di Kairo, 30 Januari lalu.

Umar Idris, Bloomberg, BBC

KAIRO. Wakil Presiden Mesir Omar Suleiman akhirnya bertemu dengan para pemimpin partai oposisi untuk membicarakan transisi kekuasaan dari Presiden Hosni Mubarak sebelum pemilu pada bulan September 2011. Partai oposisi itu adalah Wafd dan Tagammu, juga kemudian menyusul kubu Ikhwanul Muslimin.

Di antara langkah yang mungkin tersebut adalah memindahkan Mubarak ke rumahnya, yakni sebuah resor di Laut Merah di Distrik Sharm el-Sheikh. Demikian menurut *New York Times* berdasarkan informasi anonim dari seorang pejabat Mesir dan Amerika Serikat (AS).

Di resor itu, Mubarak, yang telah berkuasa selama 30 tahun dengan kekayaan sekitar US\$ 70 miliar ini akan menjalani pemulihan kesehatan setelah dioperasi di sebuah rumah sakit di Jerman. Itulah laporan *Bild am Sonntag* dan *Guardian* seperti dikutip *Kompas.com*.

Selain itu, Suleiman akan membentuk sebuah komite beranggotakan 25 orang untuk mengubah konstitusi. Namun partai oposisi meminta, agar konstitusi baru tersebut diperluas, sehingga tidak menghalangi calon independen maju sebagai kandidat presiden di Mesir.

Sejauh ini ayunan langkah Suleiman mendapat dukung-

an penuh dari AS. "Penting untuk mendukung proses transisi yang diumumkan oleh pemerintah, khususnya yang dipimpin oleh Wapres Omar Suleiman," kata Menteri Luar Negeri AS Hillary Clinton, di Jerman, kemarin waktu setempat.

### Suntikan dana ke bank

Sambil menyiapkan transisi, Pemerintah Mesir mulai memperkuat keamanan di sepanjang Terusan Suez. Sebab, sumber anonim yang dikutip oleh *Harian al-Akram*, media ro pemerintah, anggota Hamas dan Hizbullah sudah masuk ke Mesir.

Keberadaan itu bisa tercium dari ledakan pipa gas

yang membawa gas alam cair ke Israel di padang pasir Sinai. Keterangan resmi pemerintah, melalui Menteri Perminyakan Mesir itu akibat kebocoran dan akan diperbaiki dalam dua pekan. Nah, banyak yang percaya, gangguan keamanan berikutnya ialah di Terusan Suez yang menjadi urat nadi kapal perdagangan di dunia, termasuk tanker minyak.

Meski begitu, pemerintah berharap segera menormalkan keadaan ekonomi dengan cara meminta bank beroperasi lagi hari Senin ini (7/2). Kemarin (6/2), Bank Sentral Mesir memindahkan uang sebesar \$ 5 miliar (setara US\$ 853,7 juta) ke bank-bank di Mesir dengan menggunakan pesawat kargo milik tentara. Uang

tersebut untuk melayani nasabah yang akan menarik uangnya maksimal \$ 50.000 dan US\$ 10.000 per hari.

Namun, bursa saham Mesir hari ini masih akan ditutup. Menurut Hisham Turk, manajer komunikasi bursa saham Mesir, bursa tetap akan diusahakan dibuka pada pekan ini juga.

Hingga kemarin, ribuan massa tetap menyemut di lapangan Tahrir di Kairo. Meski dalam suasana bersahabat, para demonstran duduk-duduk dibawah panzer tentara untuk mencegah agar panzer tidak masuk ke dalam lapangan Tahrir. *BBC* melaporkan, jumlah massa hari Minggu (6/2) agak berkurang dibandingkan hari Jumat (4/2). ■

## The Brilliant Mind of Edison Lee

English Corner



Kontan Edisi 7 - 13 Feb 2011

## Inflasi Tetap Menghantui

Bank Indonesia baru saja menaikkan bunga acuan 0,25%. Pemerintah juga menerbitkan beragam aturan penangkal inflasi. Sayangnya, inflasi tetap menghantui karena ancaman gagal panen, lonjakan harga komoditas pangan di pasar dunia, serta rencana pembatasan BBM bersubsidi.

**Bisnis:** Pemilik Grup Musim Mas mengembangkan bisnis hiburan  
**Bisnis:** Produsen ban tetap menggenjot investasi  
**Bisnis:** Permintaan kavling kuburan premium meningkat tajam  
**Profil:** Liku-liku Jerry Aurum menapak bisnis desain dan fotografi  
**Bursa:** Mewaspadai nasib saham-saham pertambangan  
**Saham:** Prospek saham emiten dengan *capex* jumbo  
**Saham:** Nasabah BBJ dan BKDI bisa belanja kontrak di bursa asing  
**Reksadana:** Nasib reksadana saham di kala bursa bergejolak

**Usaha:** Menajal bisnis pembuatan pelindung pelat nomor  
**Kocok:** Perlukah menumpuk harta agar bisa mewarisi anak?  
**Marketing:** Di balik strategi peritel membikin *private label*  
**Manajemen:** Bank beradu strategi menggenjot tabungan anak  
**Kuangan:** Pemangkasan ATMR kredit UMKM bakal sia-sia  
**Kuangan:** Bapepam-LK minta masukan revisi pembiayaan syariah  
**Nasional:** Pemerintah berencana menerapkan *single salary system*  
**Kedai:** Menajal sate ayam madura sajian khas Kedai Haji Yanto

TERBIT  
17 Feb 2011



Terbit tiap Senin

Customer Hotline : 021 2567 6000

KONTAN  
Mingguan Bisnis & Investasi

■ KRISIS UTANG UNI EROPA

## UE Tolak Proposal Jerman dan Prancis



REUTERS/Eric Vida

Perdana Menteri Luksemburg Jean-Claude Juncker membantah negaranya menganulir proposal Jerman dan Prancis.

BRUSSEL. Jerman dan Prancis harus gigit jari. Sebagian besar negara anggota Uni Eropa menolak proposal kedua negara tersebut untuk mengatasi krisis utang di Eropa. Walhasil, Jerman dan Prancis harus menghadapi keengganan negara tetangga mereka untuk melakukan reformasi anggaran.

Jerman dan Prancis mengusulkan agar setiap negara anggota Uni Eropa berkoordinasi lebih erat saat menyusun anggaran pensiun, pajak, dan upah buruh. Tujuannya agar

disasi upah buruh. Alasannya, biaya hidup di dua negara itu sangat tinggi, sehingga standar disasi upah bisa memicu inflasi. Namun Perdana Menteri Luksemburg Jean-Claude Juncker membantah pihaknya menganulir proposal Jerman dan Prancis. "Saya sudah jelaskan tentang hal itu," kata Juncker.

Pertemuan bertajuk European Union Summit itu akhirnya menunda pembahasan isu yang krusial pada pertemuan berikutnya pada 24 Maret 2011. Antara lain tentang penambahan dana penyelamatan krisis sebesar € 440 miliar (setara US\$600 miliar) untuk negara-negara yang terlilit utang. "Kami berdiskusi tidak terlalu mendalam," kata Presiden Uni Eropa Herman Van Rompuy usai pertemuan.

Penolakan tersebut wajar. Sebab mereka tidak ingin menghadapi gelombang protes dari rakyat karena mengurugi

### Pertemuan tiga hari itu gagal membuat kesepakatan penting.

kasus Irlandia yang menghadapi kesulitan anggaran tidak terulang lagi.

Irlandia, negara dengan pajak penghasilan (PPh) untuk perusahaan sebesar 12,5% menolak penyeragaman tarif pajak. "Tidak berarti Irlandia akan memiliki pajak yang beragam, namun mari kita bicara tentang basis pajak yang sama," kata Presiden Prancis Nicolas Sarkozy.

Sedangkan Luksemburg dan Belgia menolak standar-

Umar Idris, Bloomberg



Permintaan mesin penghancur kertas mencapai angka tertinggi di akhir tahun. **Arief Budiman,** **Manager Pemasaran PT Sentra Kantor**

# Menghapus Jejak Rahasia dengan Mesin Penghancur Data

Penjualan mesin penghancur dokumen mencapai angka tertinggi setiap menjelang akhir tahun

**Diade Riva Nugrahani,**  
**Anastasia Lilin Yuliantina**

BAGI sejumlah perusahaan besar, menghancurkan dokumen merupakan salah satu cara untuk mengamankan dokumen. Maklum, banyak data-data rahasia perusahaan yang tak perlu lagi disimpan harus segera dihancurkan demi menjaga kerahasiaan dan keamanan perusahaan.

Biasanya, aktivitas menghancurkan dokumen itu terjadi setiap menjelang akhir tahun. Tak heran, penjualan mesin penghancur kertas selalu mencapai angka tertinggi pada masa itu.

Manager Pemasaran PT Sentra Kantor, produsen mesin penghancur kertas merek Daiko, Arief Budiman bilang, perusahaannya selalu mencatat penjualan yang *ciamik* menjelang akhir tahun. "Pada saat itu, permintaan mesin penghancur kertas mencapai angka tertinggi," katanya.

Konsumen utama produk mesin penghancur kertas memang kebanyakan perusahaan. Selain keperluan bisnis, permintaannya juga banyak

datang dari institusi pendidikan seperti sekolah dan universitas.

## Beda kebutuhan, beda barang

Pada dasarnya, jenis mesin penghancur kertas dibedakan menjadi tiga kelompok besar, yaitu penghancur kertas untuk kebutuhan personal, kepentingan perkantoran, dan kebutuhan industri.

Pemilik PT Wahana Sukses Makmur (WSM), distributor produk merek Gemet, William Sutanto menjelaskan, selain berdasarkan peruntukannya, perbedaan paling mendasar dari pembagian jenis mesin penghancur kertas ini adalah ukuran mesin.

Untuk kebutuhan personal, misalnya, ukuran mesin penghancur kertas relatif lebih kecil dengan berat kurang dari 14 kilogram (kg). William bilang, penghancur kertas kategori ini rata-rata dijual seharga Rp 300.000-Rp 600.000 per unit.

Salah satu penghancur kertas kategori ini yang dijual William misalnya, hanya seharga Rp 350.000. Daya tam-

pung potongan kertas hanya sembilan liter. Ukuran dimensinya 285 milimeter (mm) x 142 mm x 344 mm atau seberat 12,5 kg saja.

Jenis kedua adalah mesin penghancur kertas untuk kepentingan perkantoran. Mesin penghancur kertas jenis ini umumnya memiliki berat hingga 16

## Penjualan mesin penghancur kertas juga ramai di bulan pengajuan anggaran, yaitu bulan Maret.

kilogram. Di kategori ini, William memberi contoh, ada produk merek Gemet dan ZSA yang dijual dengan harga Rp 4 juta per unit.

Yang terakhir adalah mesin penghancur untuk industri. Peruntukannya memang untuk penghancuran lebih besar. Salah mesin yang masuk kategori ini adalah Ideal 5009. Harga-

nya fantastis karena sampai Rp 500 juta. Tak heran, ukuran mesin penghancur ini mencapai 1 meter (m) x 1,5 m x 1,2 m.

Mesin ini bisa menggilas 600 lembar kertas sekaligus menjadi kepingan kecil-kecil ukuran 8 mm x 80 mm. Alat ini dilengkapi dengan meja penampung dengan ban berjalan untuk mendorong kertas masuk ke dalam papan penghancuran.

William menyatakan, penjualan mesin penghancur kertas juga ramai di bulan pengajuan anggaran, yaitu setiap bulan Maret. William yang mayoritas menjual mesin penghancur kertas personal merek Gemet membukukan omzet lumayan. Tahun lalu, penjualan mesin Gemet di tokonya bisa mencapai Rp 150 juta.

Arief mengaku, tokonya mampu menjual penghancur kertas merek Daiko hingga 300-an unit saban tahun. Tak hanya untuk perkantoran, beberapa industri kecil seperti jasa pembuat parcel juga menggunakan mesin penghancur kertas ini untuk membuat ornamen penghias.

## TIP PERAWATAN

# Sesuaikan Kapasitas dan Kemampuan Agar Mesin Awet

HAL terpenting yang harus diperhatikan ketika menggunakan mesin penghancur dokumen adalah soal mempertimbangkan kapasitas mesin. Selain itu, untuk menjaga dan mempertahankan supaya mesin tetap berkinerja baik, Anda harus menjaga agar mesin bekerja sesuai dengan kapasitasnya.

Seperti barang elektronik lain, William Sutanto, pemilik PT Wahana Sukses Makmur, distributor mesin penghancur merek Gemet di ITC Mangga Dua, menjelaskan, pada dasarnya, konsumen harus memahami benar bagaimana cara mengoperasikan alat ini dengan baik dan benar.

Mesin penghancur kertas umumnya sudah memiliki kapasitas tertentu yang sudah disesuaikan dengan kemampuan mesin menghancurkan kertas. Karena itu, jika kapasitas mesin penghancur hanya delapan lembar kertas ukuran 80 gram (gr) misalnya, jangan sekalipun mencoba menghancurkan kertas dalam ukuran yang lebih berat atau lebih besar. "Jangan sampai tebal kertas yang dimasukkan melampaui batas maksimal yang disarankan," ujarnya.

Agar pisau pemotong bisa lebih awet, William menyarankan pengguna jangan memotong kertas hingga batas maksimal. "Kalau maksimal misalnya, 10 lembar, idealnya cukup masukkan delapan lembar," dia menganjurkan.

Demi menjaga ketajaman pisau, William mengatakan pengguna tak perlu repot-repot mengasahnya secara berkala. Pasalnya, pada saat pisau memotong kertas, sejetinya pisau sekaligus sedang mengasah ketajamannya. Apalagi, rata-rata, pisau mesin penghancur kertas ini terbuat



Rata-rata mesin penghancur kertas bisa awet hingga empat tahun jika penggunaannya sesuai aturan.

dari baja yang tahan karat.

Hanya saja, yang perlu diperhatikan, ketajaman pisau juga sangat dipengaruhi dengan jumlah kertas yang dimasukkan ke mesin penghancur dokumen. "Kalau *overtload*, posisi pisau kemungkinan bergeser sehingga hasil potong kertas menjadi kurang sempurna," ungkap Arief Budiman, Manager Pemasaran PT Sentra Kantor, produsen mesin penghancur dokumen merek Daiko.

Agar hasil potongan memuaskan, William menyarankan calon pembeli memahami perbedaan jenis potongan kertas dari mesin penghancur kertas. Ada tipe CC (*cross cut*). Model potongan pisau ini berupa serpihan kecil-kecil. Biasanya, ada dua pisau

dalam satu mesin penghancur kertasnya.

Jenis lainnya adalah SC atau *strip cut*. Model potongan SC lebih memanjang. Di mesin, hanya ada satu pisau untuk menghasilkan potongan *strip cut*. "Potongannya seperti mie," tutur William mengambarkan.

Meski berbeda jenis potongan, penggunaannya tak ada perbedaan. Semua tipe pisau bisa digunakan untuk menghancurkan kertas, kartu kredit, dan *compact disc* (CD).

Rata-rata mesin penghancur kertas bisa awet hingga empat tahun jika penggunaannya sesuai aturan. Namun, jika pemakaiannya asal-asalan dan tidak mempertimbangkan kapasitas mesin, wajar saja bila mesin penghancur kertas ini

hanya bertahan dalam hitungan bulan. "Dua tiga bulan dipakai bisa langsung rusak," tandas Arief.

## Saat memotong, sejetinya pisau sekaligus mengasah ketajamannya.

Satu hal yang juga ikut menentukan keawetan mesin adalah pengguna harus memperhatikan benar jenis barang yang akan dimasukkan dalam mesin penghancur. Jika ada dua area jenis penghancuran dokumen yang berbeda, masukkan dokumen sesuai de-

ngan tujuannya. Misalnya, jangan memaksakan memasukkan kaset atau CD dalam lobang yang sebenarnya untuk menghancurkan kertas. Meski hasilnya tetap hancur, tapi makin lama cara ini bisa merusak mesin.

Jika performa mesin tidak optimal padahal kondisinya masih baru, William menyarankan pengguna bisa memanfaatkan fasilitas garansi resmi dari penjual. Namun, harap diingat, beberapa produk tidak otomatis mendapat garansi dari pabrik. Sebab, ada juga yang mengimpor langsung, bukan distributor resmi. Karena itu, carilah produk yang ada garansi, khususnya dari pabrik atau toko.

Diade Riva , Anastasia Lilin

## DAIKO DS-510 CC

# Harga Ringan, Fungsi Optimal

HARGA perangkat penghancur kertas biasanya bisa mencapai jutaan rupiah per unit. Tapi, produk merek Daiko berani bersaing dalam hal harga jual. Daiko DS-510 CC dengan kapasitas tampung 15 liter ini misalnya, dibanderol dengan harga Rp 675.000 per unit.

Meski termurah di kelasnya, jangan menyepelekan kinerja mesin penghancur kertas ini. Sekali bekerja, Daiko DS-510 bisa menghancurkan maksimal tujuh lembar kertas ukuran 80 gram.

Lubang penghancur kertasnya pun dipisah menjadi dua. Yang satu untuk menghancurkan kertas, dan lainnya untuk menghancurkan barang yang lebih tebal seperti *ID card* hingga *compact disc*. Dengan adanya dua mesin, otomatis tempat pembuangannya juga berbeda.

Daiko DS-510 CC memiliki dua tipe pemotongan yaitu pemotongan memanjang 4 milimeter (mm) - 5 mm dan pemotongan bentuk kotak 4 mm x 4 mm atau 3 mm x 3 mm. Setiap membeli mesin penghancur ini, Anda bakal mendapatkan garansi selama setahun dan jaminan servis di sejumlah agen Daiko.

Diade Riva Nugrahani



## GEMET C22

# Mencacah hingga Jadi Serpihan Kecil

JIKA kebutuhan Anda adalah menghancurkan dokumen sampai tuntas demi keamanan data, Gemet C22 bisa jadi pilihan. Produk buatan Taiwan yang menerapkan teknologi Jerman ini mampu mencacah dokumen kertas dengan ukuran serpihan 2 milimeter (mm) x 2 mm.

Sekali digunakan, pisau pemotongnya bisa membabat lima lembar kertas ukuran 70 gram (gr). Kecepatannya juga tak diragukan lagi yakni 3,5 meter per menit.

Volume boks penadah serpihan kertas ini mencapai 20 liter. Alat ini juga sangat mudah digunakan lantaran ada tombol *auto start* dan *auto stop*. "Ini produk paling laris dengan kontribusi hingga 90% dari total penjualan kami," ujar William Sutanto, pemilik PT Wahana Sukses Makmur, salah satu distributor resmi merek Gemet.

Gemet C22 yang dijual dengan harga Rp 3 juta per unit ini memiliki berat hingga 15,5 kilogram (kg). Meski berat, Anda tak perlu berpeluh lantaran ada roda di bagian bawah agar mudah untuk dipindahkan. Mengoperasikan mesin ini hanya memerlukan daya listrik sebanyak 200 watt pada voltase 220 volt.

Anastasia Lilin Yuliantina



## IDEAL 5009-2 CC

# Penghancur Dokumen Berkapasitas Besar

PRODUK ini mungkin lebih banyak dibutuhkan oleh perusahaan skala besar. Sebab, kapasitas penghancur kertas mesin ini cukup besar. Dengan berat 1.130 kilogram, mesin ini mampu menghancurkan *compact disc*, disket, kaset VHS, bahkan dokumen berjilid tiga ring yang bersampul tebal. Ideal 5009-2cc dilengkapi pisau baja berkualitas tinggi yang bisa menghancurkan logam lunak.

Mesin seharga Rp 629 juta ini menggunakan *conveyor belt* untuk memasukkan materi yang hendak dihancurkan. Ada dua moda pengaturan kecepatan untuk menghancurkan dokumen, yaitu *Power* untuk menghancurkan kertas dalam kuantitas besar, serta moda *Speed* untuk menghancurkan dokumen dalam jumlah kecil.

Mesin ini akan mati secara otomatis apabila kantong penampung penuh atau apabila pintu kabinetnya terbuka. Ideal jenis ini dapat menghancurkan 700 lembar kertas sekaligus dengan metode *crosscut* serpihan selebar 8 milimeter (mm) x 40 mm. Pembelian produk ini akan mendapat garansi selama dua tahun dari distributor.

Indira Prana Ning Dyah





Saatnya penanganan krisis pangan dikembalikan ke peran pemerintah.

**Sucipto, Dosen dan Peneliti Teknologi Industri Pertanian Univ. Brawijaya**

Kontan Senin, 7 Februari 2011

Opini

Tajuk

## Bunga Naik buat Siapa?

Mesti Sinaga

Setelah 1,5 tahun menahan suku bunga acuan tetap 6,5%, akhirnya pekan lalu Bank Indonesia (BI) menaikkan BI *rate* menjadi 6,75%. Kenaikan BI *rate* ini melegakan pelaku pasar yang selama ini resah akibat *negative spread*, yakni selisih negatif antara suku bunga (6,5%) dengan inflasi yang sudah di atas 7%. Makanya, Jumat (4/2) lalu, Indeks Harga Saham Gabungan (IHSG) ditutup menguat 0,44% menjadi 3.496,17.

Namun, kenaikan bunga acuan bisa menjadi lampu hijau bagi perbankan menaikkan bunga kredit. Ini tak bagus bagi sektor riil. Maka, muncul tuduhan kenaikan BI *rate* hanya menguntungkan investor asing atau pemodal di pasar keuangan. Bahkan ada tuduhan, BI *rate* naik berkat tekanan investor asing. Tentu tuduhan ini sulit dibuktikan.

Yang jelas, BI *rate* dan Sertifikat Bank Indonesia (SBI) adalah instrumen moneter BI untuk mengendalikan jumlah uang beredar dan laju inflasi. Dan, saat ini dorongan menggunakannya memang besar.

Di satu sisi, inflasi cenderung terus naik akibat seretnya pasokan pangan dan komoditas dunia. Meski tahu betul sektor riil membutuhkan suku bunga yang rendah, sulit bagi BI membiarkan *negative spread* kian

lebar. Sebab, di sisi lain dana panas yang parkir di pasar keuangan sangat besar. Jika dana panas itu keluar dalam jumlah besar-besaran, rupiah bisa terpuruk dan cadangan devisa terkuras. Anjloknya rupiah di tengah tingginya harga komoditas akan menjadi pukulan ganda yang memecut lonjakan inflasi lebih tinggi lagi. Dan, bila harga-harga terus membubung, stabilitas keamanan dan politik menjadi taruhannya.

Dalam kondisi ini, otoritas moneter seperti tersandera dana panas yang bebas masuk keluar akibat sistem devisa bebas yang kita anut.

Tapi, tak elok jika kita selalu mengandalkan suku bunga untuk 'memadamkan' inflasi. Saatnya menimbang ulang sistem lalu lintas devisa yang tepat untuk Indonesia. Pemerintah juga harus mengendalikan inflasi secara fundamental, seperti membenahi distribusi barang, menata manajemen stok pangan, dan memacu produksi. Perubahan iklim dan cuaca yang ekstrem adalah kenyataan yang harus diatasi. Negara lain bisa, mengapa kita tidak?

Pemerintah harus kreatif dan inovatif melahirkan terobosan untuk keluar dari persoalan ini. Jangan terus menggunakan resep yang sama: kebijakan reaksional dan jangka pendek seperti impor atau mengot-atik suku bunga. Kalau begini, kita akan terus berputar-putar dalam masalah yang itu-itu juga. ■

## Membongkar Korupsi Melalui Hipnotis

Syahruil Kirom,

Mahasiswa Pascasarjana, Program Master Filsafat, Fakultas Filsafat, UGM Yogyakarta

Menonton acara *Uya Emang Kuya* yang tayang di stasiun televisi SCTV, memberikan inspirasi yang sangat menarik: bagaimana mengungkapkan kebenaran dari alam bawah sadar seseorang dengan cara menghipnotis. Sehingga, yang keluar dari mulut seseorang bukan berdasarkan rasional dan pikiran, yang cenderung penuh dengan kebohongan.

Cara hipnotis diharapkan bisa diterapkan kepada seseorang yang terlibat berbagai kasus mafia hukum dan kasus hukum lain yang merugikan keuangan negara. Dengan tujuan, mengungkap kebenaran.

Menurut Wikipedia Indonesia, pencetus hipnotis pertama kali adalah James Braid, yakni pada tahun 1843. Orang yang terhipnotis dipercaya mentalnya menjadi terfokus, terkonsentrasi dan pikirannya lebih mudah menerima permintaan atau sugesti. Seseorang yang terhipnotis bisa menjawab berbagai pertanyaan yang diajukan secara jujur.

Masyarakat Indonesia banyak yang tidak percaya dengan institusi penegakan hukum, karena banyak terjadi pertarungan politik dan kekuasaan. Sulit mengun-

gkap kebenaran dalam keadaan seperti sekarang. Terlebih, jika uang dan politik sudah bermain dalam menangani kasus-kasus besar di Indonesia, yang menyebabkan kerugian uang negara. Misalnya kasus mafia hukum dalam perpajakan atau kasus Bank Century.

Karena itu, metode hipnotis sangat tepat untuk menginvestigasi setiap pelaku korupsi, kolusi dan mafia hukum di Indonesia. Dengan begitu, diharapkan kita bisa memperoleh kebenaran sesuai realitas yang berasal dari dalam nurani alam bawah sadar seseorang yang terlibat kasus-kasus tindakan kejahatan luar biasa yang merugikan uang negara dan uang rakyat.

### Menghemat anggaran

Sigmund Freud menjelaskan bagaimana tujuan mengungkapkan kan kesadaran manusia yang berada di bawah alam tak sadar (*unconscious*), untuk mengendalikan perilaku seseorang. Dasar metode ini adalah mengungkapkan masalah-masalah yang ditekan oleh diri seseorang, namun terus mendorong agar keluar secara tidak disadari.

Oleh karena itu, jika diri seseorang yang terlibat berbagai kasus besar terkait persoalan kebangsaan bisa menerapkan cara hipnotis. Cara ini tak saja bisa mengetahui

tingkat kejujuran dan kebenaran, melainkan juga agar tidak berbohong. Juga agar orang mampu mengatakan sejujurnya yang ada di dalam bawah sadar mengenai segala hal kejahatan yang telah dilakukan.

Metode hipnotis dalam mengungkapkan kasus besar dalam persoalan kebangsaan ini akan menghemat anggaran negara (APBN). Kita juga tak perlu repot-repot membuat sekretariat gabungan (*setgab*), pembentukan panitia hak angkat untuk kasus Bank Century atau hak angkat kasus pajak.

**Kita tak perlu membuat setgab atau membentuk panitia hak angkat.**

Pembentukan panitia ini-itu atau setgab, jelas-jelas menyebabkan pemborosan keuangan negara. Alangkah lebih baiknya bila uang tersebut untuk membantu mengurangi kemiskinan di Indonesia.

Dengan begitu, cara hipnotis adalah tawaran solutif dan alternatif dalam menyelesaikan berbagai persoalan kebangsaan. Penanganan hukum penuh dengan

cara-cara yang tidak baik, bermacam-macam politik dan kekuasaan, dan penuh kekotoran. Ujung-ujungnya bisa mengungkapkan kebenaran, siapa yang benar dan siapa yang salah.

Kita tidak mungkin menyandarkan kepada institusi para aparat penegak hukum di Indonesia. Kita sudah *distrust* terhadap penegakan hukum. Banyak kasus hukum dan kasus-kasus besar lain yang belum terungkap, dan dibiarkan begitu saja tanpa ada kejelasan lebih lanjut.

Menurut saya, dalam menegakkan hukum di Indonesia praktik hipnotis wajib diimplementasikan di dalam institusi negara. Seperti di Kementerian Hukum dan HAM, Kejaksaan Tinggi Negara Republik Indonesia, Kepolisian Republik Indonesia dan bahkan di Komisi Pemberantasan Korupsi (KPK).

Dengan begitu, cara-cara hipnotis lewat alam bawah sadar diharapkan dapat mengungkapkan berbagai kasus besar yang sekarang masih misterius dan simpang siur. Tanpa harus saling menyalahkan satu sama lain, serta melempar tanggung jawab.

Kita bercita-cita, penerapan metode hipnotis dalam penegakan hukum dapat membawa kemajuan bangsa Indonesia ke arah yang lebih baik, jujur, adil, dan sejahtera. Semoga. ■

SMS

Surat Pembaca

### Kecewa dengan Pahala Kencana Express

Saya adalah pehobi tanaman hias *anthurium* yang sering menggunakan jasa pengiriman barang untuk mengirim dan mendatangkan barang. Pada 28 Januari 2011 adalah hari yang paling mengecewakan dalam memakai jasa Pahala Kencana Express untuk pengiriman tanaman saya dari Yogyakarta nomor resi: 89800961259.

Bentuk kekesalan saya adalah sebagai berikut:

1. Kiriman datang terlambat padahal paket telah dikenakan tarif ekspres dan dijanjikan tiba satu hari. Nyatanya, paket yang dikirim tanggal 26 Januari 2011 baru datang dalam dua hari. Itupun setelah saya memberi peringatan via telepon bahwa paket berisi tanaman yang berisiko.

2. Saat datang, kondisi paket agak terbuka. Saya menanyakan kepada kurir dan dijawab bahwa paket tersebut tidak apa-apa. Namun saat saya membuka paket, kayu penahan paket patah dan menimpa tanaman di dalamnya. Setelah saya cek ternyata paket yang berisi 6 pot *anthurium* rusak! Daun sobek dan cacat. Praktis paket yang harganya lebih dari Rp 10 juta serta kerja keras selama enam bulan merawat itu hancur.

Paket diterima jam 8 malam dan begitu saya temukan kerusakan pada paket dan isinya, saya langsung menelpon untuk komplain, namun tidak ada yang mengangkat. Kesokan harinya, tanggal 29 Januari 2011, saya menelpon lagi, juga tidak ada respon sampai saya tulis surat pembaca ini.

Untuk ini saya meminta pihak Pahala Kencana Express mengganti semua kerugian yang saya alami tersebut. Atas perhatiannya disampaikan terima kasih.

Muhamad Amin,  
Permana Depok Sektor Nilam 3 Blok  
F11:02 Cipayang Depok

### Waspada Utang

Presiden SBY menyambut baik kedatangan Lembaga donor Dana Mone-

ter Internasional (IMF) ke Indonesia. Kini kita dapat berdiri tegak di depan lembaga tersebut, sebab Indonesia telah melunasi seluruh kewajiban utang, sejak Oktober 2006, empat tahun lalu, lebih cepat dari jatuh tempo tahun 2010.

Bunga utang beserta cicilan utang pokok yang harus dibayar di tahun anggaran 2006 sebesar Rp 140 triliun, yaitu pembayaran bunga utang sebesar Rp 77 triliun dan pembayaran cicilan utang pokoknya Rp 64 triliun. Kini utang Indonesia didominasi oleh tiga kreditor utama, yaitu: Jepang, Bank Pembangunan Asia (ADB) dan Bank Dunia dengan kontribusi 76% dari total utang luar negeri.

Sejatinya, persoalan utang bukan sekadar persoalan jumlah yang semakin lama semakin besar. Tetapi persoalan ancaman dari berbagai kepentingan pihak asing. Konsekuensi dari berutang adalah kita melakukan reformasi kebijakan neoliberal di bidang ekonomi yang merupakan cara efektif bagi pihak asing untuk mengeruk sumber-sumber kekayaan alam, membuka pasar impor, melakukan privatisasi BUMN, membatasi subsidi rakyat, dan mendapat tenaga kerja murah.

Riantini,  
Jl Agung Raya Gg Langga 4  
Lenteng Agung Jakarta Selatan

### Krisis Pangan Butuh Aksi

Ancaman krisis pangan tampak semakin nyata. Awal Januari lalu, FAO memberi peringatan peluang Indonesia masuk dalam krisis pangan akut. Lalu Komisi Pangan Inggris mengulangi kembali potensi ancaman krisis pangan itu. Ini diikuti oleh kenaikan indeks harga pangan pada Desember 2010.

Perlu ada penataan ulang penguasaan kepemilikan sumber daya lewat reformasi agraria. Sumber daya itu harus dimanfaatkan seoptimal mungkin untuk memproduksi aneka pangan lokal sesuai dengan keanekaragaman hayati dan kearifan lokal.

Pemerintah bisa mendahului pengembangan aneka pangan yang bisa diproduksi sendiri ketimbang impor.

Farah Azizah,  
Jl. Semarang No.15 Menteng  
Jakarta Pusat

## Rezim Perdagangan Global & Krisis Pangan

Sucipto,

Dosen dan Peneliti Teknologi Industri Pertanian (TIP) Universitas Brawijaya, sedang mengambil S3 di TIP IPB

Krisis pangan merupakan salah satu topik hangat yang diperbincangkan di Forum Ekonomi Dunia (WEF) 2011. Solusi alternatif yang disepakati adalah menyerahkan peningkatan produksi pangan sebesar 20% ke perusahaan multinasional (*KONTAN tanggal 29 Januari 2011*). Efektifkah solusi ini?

Pangan salah satu kebutuhan dasar manusia. Tumbuhnya penguasa Tunisia, tak lepas dari terganggunya kehidupan sosial politik. Instabilitas negara berkembang sering terjadi karena kondisi ini. Penguasa Indonesia terkesan panik sehingga menghapus bea masuk (BM) pangan. Bukankah ini solusi jangka pendek yang berimbas jangka panjang? Kebijakan mengundang investor besar di bidang pangan skala luas ini perlu dicermati.

Banyak pengamat melihat, rezim perdagangan global turut berperan menciptakan krisis pangan. Meski diakui perubahan iklim global turut mempengaruhi produksi pertanian dan menyebabkan gagal panen, namun pemicu krisis pangan lebih karena ulah manusia.

Bukti pertama, peran kapitalis pemburu rente. Berdiali efisiensi distribusi antarnegara, pengusaha multinasional mendorong perdagangan bebas pertanian dan pangan. Faktanya, tujuan menggaet keuntungan lebih mendominasi.

Kebijakan *biofuel* berupa konversi pangan menjadi bahan bakar nabati berkontribusi 75% terhadap melambungnya harga pangan dunia 2 tahun lalu. Jean Ziegler, pelapor khusus PBB untuk hak atas pangan menganggap, konversi pangan menjadi *biofuel* yang mengorbankan akses penduduk miskin sebagai kejahatan kemanusiaan.

Kedua, intervensi lembaga keuangan multilateral saat krisis moneter di negara berkembang, termasuk Indonesia. Atas saran Dana Moneter Internasional (IMF) atau Bank Dunia, anggaran dan subsidi pertanian dipangkas. Budidaya pertanian diarahkan ke komoditas perkebunan penghasil devisa untuk membayar utang.

Contohnya, di Haiti beras telah menjadi makanan pokok. Hingga 23 tahun lalu, produksi beras petani di negara itu sekitar 95% kebutuhan domestik. Atas arahan IMF, negara memangkas tarif impor beras dari 35% menjadi 3% di 1995. Akibatnya, beras dari Amerika Serikat (AS) membanjiri pasar domestik Haiti. Sekarang 75% beras Haiti diimpor dari AS dan petani di sana kehilangan pekerjaan. Hancurlah sistem ketahanan pangan Haiti.

Ketiga, subsidi terselubung negara maju. Impor beras Haiti bukan lantaran petani AS mampu berproduksi lebih efisien atau berasnya lebih enak, namun disebabkan besarnya subsidi. Pada 2003, subsidi Pemerintah AS ke petani sekitar US\$ 1,7 miliar atau US\$ 232 per hektare

(ha) tanaman padi. Dari sini, mereka menjual beras 30% - 50% di bawah biaya riil. Ketergantungan pangan tercipta melalui penguatan penetrasi pasar penguasa besar pangan negara maju ke negara berkembang. Swasembada pangan Asia dan Afrika tinggal kenangan.

### Peran korporasi global

Keempat, proteksi pasar domestik dengan hambatan nontarif. Meski negara-negara maju berhaluan pasar, mereka tetap menjalankan proteksi terselubung.

Misalnya, pasca pemboman World Trade Centre (WTC), AS meluncurkan Public Health Security and Bioterrorism Preparedness and Response Act of 2002 (PL 107/188) atau The Bioterrorism Act. pada 12 Juni 2002 yang berlaku 12 Desember 2003. Akibatnya 16% dari 226.000 eksportir dunia ke AS terganjal. Di antaranya sekitar 600 eksportir produk pangan dan pertanian dari Indonesia.

Selama ini, Food Drug Administration (FDA) menjadi *watch dog* yang mempersulit masuknya produk pangan dan pertanian negara berkembang, jika kualifikasi produk dianggap tak memenuhi standar mutu dan labeling AS. FDA menolak dan menahan ekspor kakao Indonesia melalui *Operational*

and Administration System for Import Support (OASIS). FDA dapat menahan produk sekitar 45 hari. Prosedur ini membengkakkan biaya ekspor dan menurunkan daya saing produk negara berkembang. Kelima, ketidakadilan Organisasi Perdagangan Dunia (WTO) mengatur subsidi ekspor. Negara maju diizinkan mempertahankan subsidi ekspor sekitar 64% selama 1986-1990. Meski pada periode tersebut negara berkembang memberikan 70% subsidi ekspor, secara riil subsidi ekspor bagi petani sangat kecil akibat keterbatasan dana.

Uni Eropa memberikan subsidi ekspor tertinggi, hampir 92% atau US\$ 29,3 miliar dari total subsidi ekspor dunia di 1995-2000. Di saat sama 23 negara berkembang hanya mampu memberi subsidi ekspor US\$ 1,5 miliar. Adilkah persaingan ini?

Keenam, akuisisi lahan (*land grabbing*) swasta besar asing mengancam kemandirian pangan negara berkembang. Petani subsistem negara berkembang dengan penguasaan lahan tak memadai, dipertaruhkan nasibnya. Negara net importir pangan, yang terbatas lahan dan air, namun memiliki dana melimpah, melakukan *land*

*grabbing*. Sasarannya negara berlahan subur, seperti Brasil, Rusia, Indonesia dan Ukraina, maupun negara pertanian miskin, seperti Kamerun dan Ethiopia.

Menurut International Food Policy Research Institute (2009), akuisisi lahan pertanian di negara berkembang sejak 2006 mencapai 15 juta - 20 juta ha atau setengah luas Eropa. Aktor akuisisi ini negara dan dikendalikan swasta (GRAIN, 2008). Tujuannya bukan produksi pangan bagi rakyat setempat, namun untuk kepentingan bisnis dan negara investor.

Karena itu, kita perlu mengontrol penguasaan Merauke Integrated Food and Energy Estate (MIFEE). Petani lokal bisa jadi kesulitan mengakses tanah untuk produksi pangan. Pertanian menjadi bersifat industrial, monokultur, dan berorientasi ekspor di bawah kendali asing. Pasar menjadi rentan dan mudah dipermainkan. Keanekaragaman hayati dan kearifan lokal terancam.

Ketujuh, pengendalian produksi benih oleh korporasi global. Benih bermutu menjadi faktor penting keberhasilan pertanian. Petani menjadi objek eksploitasi perusahaan benih multinasional. Investor Belanda, Korsel, Australia, dan Jepang puluhan tahun berinvestasi benih. East West, misalnya, yang dikuasai investor Belanda, memegang 45% pasar benih hortikultura Indonesia. Untuk benih tomat, cabai dan mentimun, perusahaan ini menguasai 60%-75% pasar (*KONTAN, 29 Oktober 2010*). Dupont, Monsanto, Syngenta, Bayer, Limagrain, Dow Aventis dan Charoen Pokphand merajai pasar benih dunia melalui akuisisi produsen benih skala kecil. Di 2008, 67% pasar benih dunia dikuasai 10% perusahaan. Siklus pertanian tradisional yang memungkinkan petani mereproduksi benih sendiri terputus.

Pengalaman di atas mendorong kita mempertanyakan solusi peningkatan produksi pangan dunia oleh perusahaan utama dunia seperti rekomendasi WEF 2011. Pernyataan bahwa produksi pangan dunia tak boleh hanya diserahkan ke pengusaha agribisnis dan kapitalisme finansial global mempunyai argumen kuat. Saatnya krisis pangan dikembalikan ke peran pemerintah yang bergandengan tangan erat dengan rakyat dan lembaga riset penunjang lain.

Produksi pangan dunia mutlak ditingkatkan, namun distribusi tak boleh diserahkan ke mekanisme pasar yang eksploitatif. Peran petani kecil di negara berkembang perlu diperkuat dengan dukungan teknologi terjangkau, memudahkan kredit bagi petani, meningkatkan luas dan penguasaan lahan bagi petani.

Pendampingan terintegrasi dari pemerintah serta penguatan kelembagaan di antara petani perlu diciptakan. Infrastruktur pertanian dan industri pertanian selayaknya menjadi tanggung jawab pemerintah. Jika negara berkembang melakukan hal ini dan negara maju mendukung atau penguasa utama dunia, krisis pangan dapat diatasi. ■

**Kontan**

Isi iklan menjadi tanggung jawab pemasangan iklan, KONTAN tidak bertanggung jawab atas materi iklan.

**Penerbit:** PT Grahana Mediatama Surat Izin: Surat Keputusan Menpen Nomor 307/ SUHP/B.1/1996, tanggal 19 Maret 1996. **Direktur:** Lukas Widjaja, Ardian Taufik Gesuri **Pemimpin Redaksi Harian, Pemimpin Redaksi Minggu:** Ardian Taufik Gesuri **Dewan Redaksi:** Ardian Taufik Gesuri, Marga Rahajra, Hasbi Maulana, Mesti Sinaga, Hendrika Yunorita, Djumyati Partawidjaja, Titis Nurdiana, Ahmad Febrian, Bagus Marsudi, Markus Sumartomdjaja, R. Cipita Wahyana, Barly Hallem Noe, Sigit Rahardjo, Asih Kirana Wardani, Johana Ani Kristanti, Hendra Soeprojito, Umar Idris, Harris Hadinata, Rika Theo, Thomas Hadwinata, Sam Cahyadi, Khomari Hidayat, Syamsul Ashar, Arief Ardiansyah, Yura Syahnil, Eddy Can, Muhammad Fasaberi, Yuwono Triatmodjo, SS Kurniawan, Hans Henricus Benedictus, Uji Agung Santosa, Havid Vebri, Asnil Bambang Amri, Lamglot Siringoringo, Sanny Cicilia, Barurat Taqiyah, Sandy Baskoro, Ruisa Khoiriyah, Gloria Harolto, Avarny Nurdiana, Nurul Kolbi, Adi Wikanto, Dyah Megasari, Diade Riva Nugrahani, Amal Ihsan Hadian, Dupla Kartini, Dikky Setiawan, Ignatius Andri Indrabadi, Rizki Catutini, Tri Adi Sarwoko, Fransiska Firlana S., Yudo Widayanto, Anastasia Lilin, Dian Pituloka S., Epong Soepudin, Azis Husaini, Hendra Gunawan, Roy Frenedya Hutabarat, Dessy Rosalina Pasaribu, Anna Suci Perwitasari, Fitri Nur Arifien, Yudha Winarto, Herlina Kartika D., Christine Novita, Irma Yanti, Amalia Putri Hasniawati, Tedy Gumilar, I. Raymond Reynaldi, A. Harry Prasetyo. **Manager Produksi & Pengarah Rancangan Grafis:** Indra Surya Rancang **Grafis:** Candra Kusmana, Hendrik ST Oloan Tambunan, Steve G.A., Pj. Praksa **Redaktur Foto:** Hendra Suhara **Fotografi:** Achmad Fauzie, Carolus Agus Waluyo, Wicaksono Daniel Prabowo, Cheppy A. Muchlis, Muradi, Baihaki **Penyalaras Warna:** Albert Yudistira, Pandji Indra **Riset dan Dokumentasi Foto:** Melly Anne Firdianti, Anton Suhana, Nasrudi Kalsiku **Redaksi Bahasa:** Catur Ari Wibowo **Perpustakaan dan Pemeliharaan Data:** Dani Riddy, Dedi Riswanto, Priyanto, Nugraha, Dedi Sukanto **Iklan:** Diana Eka P, Novi Eastyanto, Atok Risaptoko, Erna Haryati, Sessila Antanto, Aris alkhmd, A. C'illah Syarnas, M. Iqbal, Endra Cahyadi **Corporate Circulation Marketing Communication:** Lukminto Wibowo, Thomas Y. Widayanto **Alamat Redaksi:** Gedung KONTAN, Jalan Kebayoran Lama No. 3119 Jakarta 12210 **Iklan:** Gedung KOMPAS GRAMEDIA, Jalan Palmerah Selatan No. 35, Jakarta Pusat 10270 **Sirkulasi:** Gedung KOMPAS, Jalan Gajahmada No. 109-110A Jakarta 11140 **Telepon:** Redaksi (021) 535 7636, 532 8134, Iklan (021) 5367 9599, 5367 9909 **Faksimile:** Redaksi: (021) 535 7633, Iklan: (021) 5369 9080, Sirkulasi: (021) 260 0972 **E-mail:** red@kontan.co.id, **Web site:** www.kontan.co.id, Dicetak oleh: Percetakan PT Gramedia Isi di luar tanggung jawab percetakan. **Tarif Iklan:** Display FC Rp 48.000/mmk, BW Rp 30.000/mmk, Iklan Laporan Keuangan FC Rp 30.000/mmk BW Rp 18.000/mmk, Iklan Kolom Rp 22.000/mmk Baris: Rp 350./karakat minimum 96 karakter, Advertrial FC Rp 51.000/mmk, BW Rp 33.000/mmk, Seminar/Workshop FC Rp 27.000 BW Rp 16.000 /mmk, Banner front Cover 7x50 mmk FC Rp 33.500.000/inst (harga belum termasuk Ppn 10%).

WARTAWAN "KONTAN" SELALU DIBEKALI TANDA PENGENAL, DAN TIDAK DIPERKENANKAN MENERIMA ATAU MEMINTA APA PUN DARI NARA SUMBER



Kontan Senin, 7 Februari 2011

## Fenomena

## Robin Li, Merajai Bisnis Mesin Pencari di China Usai Kepergian Google (5)

Dharmesta

Akhirnya, Google menyerahkan dan meninggalkan China dengan mengalihkan server-nya ke Hong Kong. Walau Google henggang dengan alasan memegang prinsip kebebasan, kepergiannya membuat Baidu berhasil memonopoli bisnis mesin pencari internet di Negeri Tembok Raksasa. Sebenarnya, Google bisa memiliki Baidu pada IPO tahun 2005, tapi mereka tidak mendengar penasehat keuangan untuk menaikkan tawaran US\$ 2 miliar.

KEPUTUSAN Google pada Maret 2010 untuk mengalihkan server-nya ke Hong Kong membawa angin baik bagi Baidu. Perpindahan itu didasari keinginan Google untuk tidak lagi menyensor berita sesuai prinsip kebebasan pers yang dianut pendirinya.

Namun, keputusan ini diperkirakan akan membuat dominasi Google sebagai mesin pencari di China semakin mengecil. James Mitchell, analis Goldman Sachs, mengatakan, akses internet dari China ke server Google di Hong Kong akan lambat atau lebih buruk, tidak ada sama sekali. Inilah yang membuat Baidu bisa menikmati monopoli mesin pencari berbahasa China. Kompetitor lain tak ada yang menguasai lebih dari 1% pasar.

Erick Schmidt, *Chief Executive Officer* (CEO) Google saat itu, sebenarnya sudah menyadari, keluarnya Google dari China akan membawa konsekuensi negatif.

Oleh karena itu, ia berusaha membujuk dua pendiri Google, Sergei Brin dan Larry Page untuk memikirkan kembali keputusan-nya. Tapi, melalui *Chief Legal Officer* (CLO) David C. Drummond, Google bergeming. "Setelah beberapa tahun mencoba mematuhi hukum di China, kami menilai tidak konsisten dengan nilai yang kami anut," tandas Google.

Sebetulnya, Baidu dan Google sudah menjalin hubungan sejak lama. Bahkan, pada 2004, Google menginvestasikan US\$ 5 juta di Baidu. Ini adalah strategi Google agar ke depan situs pencari internet paling populer sejangka itu bisa mengakuisisi Baidu.

Pada saat Baidu melakukan penawaran saham perdana alias IPO pada 2005, sebenarnya Google mengajukan tawaran akuisisi sebesar US\$ 1,6 miliar. Tawaran Google itu pun mendapat sambutan dari Draper Fisher Jurvetson yang merupakan salah investor



Pi Praksa

**Google menuduh ada kongkalikong antara Pemerintah China dengan Baidu.**

awal Baidu. Ia secara agresif melobi Baidu agar melepas sahamnya ke Google.

Tetapi, Robin Li bekerja keras meyakinkan para anggota dewan direksi Baidu untuk tidak menerima pinangan Google. "Saat itu, adalah periode yang membuat saya sangat stres," ungkap Robin.

Akhirnya, anggota dewan direksi setuju dengan Robin. Apalagi, terdengar kabar Robin akan mundur demi menggagalkan lamaran Google. Menurut Asad Jamal, salah satu anggota dewan direksi Baidu, akuisisi Google akan berhasil jika mereka mengerek tawarannya menjadi US\$ 2 miliar seperti yang disarankan penasihat keuangannya.

Setelah gagal mengakuisisi Baidu, persaingan Google dan Baidu semakin keras. Bahkan, saat Brin dan Page ke Baidu pada akhir 2005, Robin sengaja menjadwalkan pertemuan tersebut pada hari libur nasional, sehingga mereka tidak

mengetahui berapa insinyur yang dimiliki Baidu. Puncaknya, pada Februari 2010, Google mengalami percobaan *hacking* pada sistem surat elektronik atau email.

Namun, runtuhnya dominasi Google di China membuat Brin dan Page berang. Mereka menuduh ada kongkalikong antara Baidu dan Pemerintah China. Apalagi, pengguna internet di China yang mengetik Google.cn dialihkan ke situs Baidu.

Schmidt bahkan pernah menyatakan, Pemerintah China sangat berpihak dan menguntungkan Baidu. Sebab, dibandingkan dengan Google, Baidu adalah anak yang baik. Atas permintaan Pemerintah China, para pengguna Baidu tidak akan dapat menemukan berita-berita politik yang sensitif mengenai Taiwan, Dalai Lama, peristiwa berdarah Tianmen, dan pornografi.

(Selesai)

## AMERIKA SERIKAT

## MocoSpace Tertarik MySpace

NEWS Corp mantap menjual MySpace. Perusahaan milik Rupert Murdoch ini sudah menunjuk Allen & Co untuk membantu mereka melepas situs jejaring sosial itu. Kabarnya, ada 50 perusahaan yang tertarik membeli MySpace. Salah satunya, MocoSpace, jejaring sosial untuk perangkat telepon seluler (ponsel).

Justin Siegel, *Chief Executive Officer* (CEO) MocoSpace mengatakan, perusahaannya langsung menghubungi News Corp begitu perusahaan itu mempertimbangkan opsi investor strategis pada Rabu (2/2) pekan lalu. "Ini mungkin merupakan kesempatan untuk mendapatkan aset yang kami memiliki keterampilan untuk mengelolanya," kata Siegel.



Siegel memperkirakan nilai MySpace hanya berkisar US\$ 50 juta hingga US\$ 200 juta. Padahal, News Corp membeli MySpace pada 2005 lalu seharga US\$ 580 juta. Tetapi, pada perkembangannya, situs jejaring sosial ini ditinggal para penggunanya yang beralih ke Facebook yang sekarang punya 550 juta pengguna aktif di seluruh dunia.

Buntutnya, Januari 2011 lalu, MySpace terpaksa memangkas setengah pekerjanya atau 500 karyawan. Selama kuartal kedua tahun lalu, MySpace menderita kerugian sebanyak US\$ 156 juta akibat penurunan pendapatan iklan.

Mona Tobing, Reuters, Bloomberg

## PRANCIS

## Sanofi akan Akuisisi Genzyme

TAMPAKNYA, Sanofi-Aventis SA dan Genzyme Corp akan mencapai kesepakatan akuisisi. Sanofi-Aventis, produsen obat-obatan asal Prancis, menaikkan penawarannya agar bisa mengambil alih Genzyme, perusahaan bioteknologi dari Amerika Serikat, menjadi US\$ 74 per saham atau total sebanyak US\$ 19,2 miliar. Pada Oktober 2010, Sanofi-Aventis hanya menyodorkan angka sebesar US\$ 60 per saham.

Tetapi, tawaran baru ini belum termasuk tambahan sebesar US\$ 3 per saham untuk Lemtrada, obat *multiple sclerosis*, yakni suatu penyakit yang menyerang dan melumpuhkan sistem saraf pusat (otak dan sumsum tulang belakang). Genzyme memperkirakan obat penyakit yang

tergolong langka itu akan laku terjual senilai US\$ 3,5 miliar.

Juru Bicara Sanofi-Aventis Jean-Marc Podvin menyatakan, perusahaannya sudah menekan perjanjian dengan Genzyme dan terus mengkaji informasi non-publik. "Pembicaraan terus berlangsung, namun kami belum dapat berkomentar lebih lanjut," tepis Podvin.

Bo Piela, Juru Bicara Genzyme menolak komentar. Pembelian Genzyme yang berbasis di Cambridge, Massachusetts ini akan membantu Sanofi-Aventis menutup pendapatan yang hilang akibat persaingan dengan obat-obatan generik.

Dharmesta, Bloomberg, Reuters

## Swedia Menjual Saham Nordea US\$ 2,95 Miliar

Ini adalah nilai penjualan terbesar sejak tahun 2008

Wahyu Tri Rahmawati, Bloomberg, Reuters

STOCKHOLM. Pemerintah Swedia, Jumat (4/2) pekan lalu, menjual sepertiga atau 6,3% kepemilikannya di Nordea Bank AB, termasuk opsi melepas 55 juta saham tambahan. Negeri Skandinavia itu akan menjual saham bank kredit terbesar di wilayah Nordik alias Eropa Utara ini di harga 74,5 kronor per saham atau total 19 miliar kronor (US\$ 2,95 miliar).

Pada 2006, Perdana Menteri Swedia Fredrik Reinfeldt sudah memberi sinyal penjualan saham Nordea Bank termasuk aset-aset pemerintah lainnya di perusahaan swasta. Makanya, Pemerintah Swedia juga akan menjual sahamnya di perusahaan telekomunikasi TeliaSonera AB dan kreditur perumahan SBAB.

Nordea Bank merupakan hasil merger bank-bank milik Pemerintah Swedia. "Penjualan Nordea Bank dilakukan karena bank ini sudah pulih benar dari krisis," kata Simon Maughan, *Co-Head* Divisi Saham Eropa MF Global.

## Bayar utang

Setelah penjualan ini, kepemilikan Pemerintah Swedia di Nordea Bank menjadi tinggal 13,5%. Menteri Keuangan Swedia Peter Norman menyatakan, Pemerintah Swedia akan terus mengurangi sahamnya di Nordea hingga Pemilihan Umum 2014. "Saham bank dan sektor keuangan adalah aset yang sangat berisiko," ungkap Norman.

Menurut Norman, hasil penjualan saham Nordea Bank akan dipakai untuk mengurangi utang Swedia, sehingga



BLOOMBERG/Tomm W. Christiansen

Setelah penjualan ini, kepemilikan Pemerintah Swedia di Nordea Bank menjadi tinggal 13,5%.

bisa memperkuat stabilitas ekonomi negara ini.

Penjualan saham Nordea Bank merupakan penjualan terbesar yang dilakukan Pemerintah Swedia sejak September 2008. Waktu itu, Pe-

**Sampo, pemegang saham terbesar Nordea menjadi salah satu pembeli saham itu.**

merintah Swedia menjual perusahaan *real estate* Vasa-kronan AB dengan total nilai 41,1 miliar kronor. Pemerintah Swedia menunjuk Nomura Holding Inc sebagai koordinator penjualan global.

Pemegang saham terbesar Nordea Bank, Sampo Oyj adalah salah satu pembeli saham yang dijual Pemerintah Swe-

dia, meski perusahaan asuransi asal Finlandia ini sejatinya tidak memiliki duit yang cukup. Per Jumat (4/2) pekan lalu, kepemilikan Sampo di Nordea Bank naik menjadi 21,3% dari sebelumnya hanya 20,6%. "Bukan hal yang aneh kalau kami membeli 10% dari saham yang dijual pemerintah," kata Kari Stadigh, *Chief Executive Officer* (CEO) Sampo seperti dikutip koran *Hel-singin Sanomat*.

Stadigh mengatakan, Sampo akan terus meningkatkan kepemilikannya di Nordea dalam jangka panjang menjadi 22% hingga 23%.

Catatan saja, bank-bank di kawasan Nordik, seperti Swed-bank AB, SEB AB, dan Nordea remuk karena utang macet di negara-negara Baltik tahun 2009. Mereka untung lagi pada 2010 setelah ekonomi negara-negara bekas Uni Soviet membaik. Nordea mencatat laba bersih € 1,37 miliar di kuartal empat 2010.

**ti-phone**  
time to connect

**simPATI**

**Handphone TV dan MUSIK**

**T55**  
Dual ON GSM | Camera | WAR/JAVA | Bluetooth  
FM Radio | MP3/MP4 Player | JGP Player | T-Flash Card

**Cuma Rp 549 ribu**

**PT. TiPhone Mobile Indonesia**  
Call Center: 021-3867888  
www.tiphonemobile.com

**Telesindo Shop**  
CALL: 021-6001079  
NOW: 021-6233631

**BNI Griya Angsuran Bijak**

Nikmati angsuran tetap **1%** dari plafon

**www.bni.co.id**

Segera ajukan BNI Griya dengan angsuran ringan dan tetap selama 5 tahun. Kini hidup Anda akan terasa lebih nyaman.

Informasi lebih lanjut hubungi Layanan Telepon 24 jam BNI Call (021) 5789 9999 atau 68888 dari ponsel.

Syarat dan ketentuan berlaku

**BNI Griya**

**BNI**  
Melayani Negeri, Kebanggaan Bangsa